

# Voorwoord Raad van Toezicht

2011 was een jaar waarin de druk op musea in Nederland toenam. Meer ondernemen was het sleutelwoord waarmee forse kortingen op publieke middelen voor de culturele sector verantwoord werden.

Bij het Van Gogh Museum is de mix van publieke en private middelen van oudsher voor Nederlandse begrippen atypisch. Die ervaring laat zien dat de overheid bij haar bezuinigingsbeleid meer vanuit de eigen beperkingen redeneert dan vanuit de oprechte wens om andere randvoorwaarden te ontwikkelen waarin een museum vrijer eigen inkomsten kan verwerven. De Raad van Toezicht is tot zover nog niet om enige input in die discussie gevraagd. Een gemiste kans.

In 2011 kwamen de leden van de Raad van Toezicht viermaal bij elkaar. De samenstelling van de Raad van Toezicht is niet gewijzigd ten opzichte van 2010. Op deze plaats wil ik graag benadrukken hoezeer het museum baat heeft bij de diversiteit binnen de raad, inclusief de aanwezigheid van een zeer ervaren lid uit de VS. Deze diversiteit verrijkt de discussie.

Belangrijke topics op de agenda waren: implicaties van wijzigend overheidsbeleid, huisvesting, begroting 2012, jaarrekening 2010, de optimalisering van de organisatiestructuur, leiderschap & management, visitatie en de toekomstvisie van het museum. Verschillende malen heeft de raad van Toezicht kunnen adviseren bij de ingrijpende veranderingen die de directie heeft doorgevoerd in de organisatiestructuur. Om de organisatie voor te bereiden op toekomstige ontwikkelingen, de positie van het museum te versterken en de bedrijfsvoering te verbeteren heeft de directie gekozen voor drie sectoren: Museale Zaken, Publiekszaken en Bedrijfsvoering.

In overleg met de Raad kondigde Algemeen Directeur Axel Rüger in juni de plannen aan voor de – om reden van publieksveiligheid – noodzakelijke renovatie van het gebouw aan het Museumplein. De Raad is zeer blij dat er een passende oplossing is gevonden om de werken toch te kunnen tonen: de uithuizing van de collectie, waarbij 75 topwerken van Van Gogh vanaf september 2012 te zien zullen zijn in de Hermitage Amsterdam. Het resultaat van intensief overleg met tal van partijen. Wij willen immers niet bijdragen aan het track record van langdurig gesloten musea in Amsterdam. Om de risico's van de grootschalige en uitdagende huisvestingsprojecten waar het Van Gogh Museum de komende jaren voor staat goed te kunnen monitoren en de Directie daarbij te kunnen ondersteunen is voor de duur van deze projecten een Bouwcommissie binnen de Raad ingesteld.

De Raad van Toezicht was ook betrokken bij de zelfevaluatie die het museum einde jaar uitvoerde. Deze evaluatie is onderdeel van de oude subsidie-systematiek die gebaseerd is op prestatieafspraken en diende als input voor de visitatiecommissie die in december 2011 een audit uitvoerde. Het zelfevaluatierapport dat ten grondslag lag aan deze visitatie is naar de mening van de Raad met zorg tot stand gekomen, goed doordacht, transparant en vooral een afspiegeling van de ambities en het perfectionisme van het museum.

Vanzelfsprekend zijn financiering, kosten- en batenontwikkeling, tijdsplanning en capaciteit terugkerende onderwerpen op de agenda van de reguliere overleggen, maar ook tijdens de inspirerende een-op-een gesprekken tussen de leden van de Raad van Toezicht en de leden van de Directie en het Managementteam van het museum. Wij verwachten dat de aandacht voor kostenbeheersing en financiering de komende jaren noodzakelijkerwijs toe zal nemen. Evenals de aandacht voor het beheer van het gebouw.

De Raad was ook betrokken bij de verschillende acquisities die het Museum kon doen. Ons past dankbaarheid voor personen en instellingen die dit mede mogelijk maakten.

Het was ons wederom een genoegen om met de medewerkers van het Van Gogh Museum op al deze verschillende terreinen samen te werken. We houden elkaar scherp en bouwen zo – met respect voor de verschillende rollen – samen aan een goed resultaat.

Namens de leden van de Raad van Toezicht James Cuno, Robbert Dijkgraaf, Joanne Kellermann en Peter Tieleman,

Trude Maas – de Brouwer  
Voorzitter Raad van Toezicht

# Voorwoord Directie

In dit geheel vernieuwde Jaarverslag 2011 doen we – voor het eerst volledig digitaal - verslag van de mijlpalen en bijzonderheden in boekjaar 2011, omkleed met illustraties, foto's, persberichten en een paar films. Vaste onderdelen zoals de Financiële Verslaglegging 2011, vindt u terug in het sturingsmenu aan de linkerkant en zijn bovendien te downloaden alsook te printen. Deze complete make-over is een van de uitingen in de nieuwe huisstijl van het Van Gogh Museum die in juni 2011 onthuld werd.

Ruim 1,6 miljoen mensen kwamen wereldwijd en uit alle windstreken, voor een bezoek aan ons museum. Eén keer eerder in het bijna veertigjarige bestaan van ons museum, in 2006, trokken we meer cultuurliefhebbers naar het Museumplein. Ons museumjaar 2011 stond bol van de activiteiten. De lat lag hoog en dat vertaalde zich in een mooi jaarprogramma. Met een kleurrijke tentoonstelling openden wij het jaar en met een bijzondere tentoonstelling sloten we af. In *Picasso in Parijs, 1900-1907* namen we ruim 450.000 bezoekers mee naar de eerste jaren van de talentvolle Picasso. Geheel anders van karakter was de tentoonstelling *Snapshot. Schilders en fotografie, 1888-1915* waar foto en schilderkunst elkaar ontmoeten. Beide voorstellingen wierpen een eigen licht op de tijd en tijdgenoten van Vincent van Gogh. Enkele van onze werken, waaronder het net gerestaureerde doek *Slaapkamer* reisden af om te schitteren in de Japanse tentoonstelling *Van Gogh: The adventure of becoming an artist*. Deze trok meer dan 600.000 Japanse bewonderaars van Van Gogh. De zomermaanden in Nederland, stonden in het teken van *Van Gogh in Antwerpen en Parijs: Nieuwe inzichten*. Een tentoonstelling die voortkwam uit ons onderzoek naar de werkwijze, of atelierpraktijk, van Van Gogh. In 2013 wordt het gehele onderzoek ontvouwen in de jubileumtentoonstelling *Van Gogh aan het Werk*, maar in 2011 namen we alvast een voorschot hierop. En met succes want ruim 380.000 bezoekers keken met belangstelling door onze onderzoeksbril naar bekende en minder bekende werken van Van Gogh. In het tweede deel van onze collectiecatalogus die gelijktijdig verscheen, *Vincent van Gogh, Paintings 2*, kon de Van Gogh liefhebber zich verder verdiepen in de details. Nog een bijzonder boekmoment was de Beijing Bookfair waar we het contract tekenden voor de Chinese vertaling van *Vincent van Gogh – De brieven*. Waarmee we bezegelden dat ruim 900 brieven uitgegeven worden voor de Chinese markt. Daarnaast werd ons brieventeam ook in 2011 weer beloond. Voor de tentoonstelling *Van Goghs brieven. De kunstenaar aan het woord* ontving het museum de AICA Oorkonde 2011, voor de beste tentoonstelling van 2009.

Onze werken zijn, zoals gezegd een 'gewild' onderzoeks- onderwerp. De collectie vormt de kern van ons museum. Deze breiden we jaarlijks uit door het aankopen van uiteenlopende werken die belangrijk zijn voor het verhaal dat we aan ons publiek

willen presenteren. In 2011 presenteerden wij twee relevante werken van Camille Pissarro. Van Gogh noemde hem liefkozend père Pissarro, wat duidelijk maakt hoe belangrijk Pissarro voor zijn artistieke ontwikkeling was.

Een mooie aanvulling op onze eigen collectie vormt ook de collectie van Hendrik Willem Mesdag en zijn vrouw Sientje Mesdag-Van Houten. Sinds 1990 vallen de genoemde collectie, het museum en woonhuis van Mesdag, onder het beheer van het Van Gogh Museum. Na een verbouwing van enkele jaren, ging in 2011 het Haagse Museum Mesdag open onder de nieuwe naam De Mesdag Collectie en konden bezoekers weer genieten van het gerestaureerde huis, de prachtige tuin en de opnieuw gepresenteerde collectie.

Al deze prachtige momenten en activiteiten, kunnen wij geenszins waarmaken zonder de steun van onze partners. Onze dank gaat dan ook uit naar de vele organisaties, particulieren, bedrijven en fondsen die het ook in 2011 mogelijk maken om onze ambities vorm te geven.

Allereerst willen wij onze vaste partners bedanken: de Van Gogh Stichting, de BankGiro Loterij, Sampo Japan Insurance Inc. en het Ministerie van OC&W. Daarnaast worden wij omringd door partners die de activiteiten, aankopen en tentoonstellingen in 2011 mogelijk maakten. Wij bedanken: de Annenberg Foundation, Canon Europe, Citroën Nederland, Gemeente Amsterdam, Gobierno de Espana/Ministerio de Cultura, J.E. Juriaanse Stichting, Linklaters LLP, Mondriaan Fonds, Nationaal Museum Paleis het Loo, Prins Bernhard Cultuurfonds, Rijksbureau voor Kunsthistorische Documentatie, Rijksdienst voor Cultureel Erfgoed, SEACEX/Sociedad Estatal para la Acción Cultural Exterior, Partner in Science Shell Nederland, SNS REAAL Fonds, Stichting De Gijsselaar-Hintzenfonds, Stichting Harten Fonds, Stichting Pieter Haverkorn van Rijsewijk, de Turing Foundation, Vereniging Rembrandt en haar Claude Monet Fonds, Vranken Pomery, VSBfonds en de leden van de Yellow House en de Van Gogh Museum Business Circle. Verderop in het Jaarverslag 2011 kunt u gedetailleerd lezen op welke wijze genoemde partners ons ondersteunden.

De prestaties zoals omschreven in dit verslagjaar waren slechts mogelijk met de inzet en ondersteuning van een bijzondere groep mensen. Onze dank gaat dan ook uit naar onze medewerkers die met passie, daadkracht, professionaliteit en flexibiliteit dit resultaat hebben neergezet. En naar onze leden van de Raad van Toezicht die ons voeden met wijsheid en doeltreffend advies. Wij danken jullie allen voor deze enorme inzet en steun.

Axel Rüger  
Directeur

Rik van Koetsveld  
Zakelijk Directeur

# Partners en sponsoren

Wij zijn zeer veel dank verschuldigd aan onze vaste partners:

## Vincent van Gogh Stichting

Eigenaar van de Vincent van Gogh collectie in het museum, heeft het onderzoek gefinancierd naar de Prentencollectie Fin de Siècle, die bestaat uit circa 1300 prenten, waarvan een groot deel van de zogenoemde Nabis groep.

## BankGiro Loterij:

In 2010 kocht het museum mede dankzij financiële steun van de BankGiro Loterij twee werken van Camille Pissarro (1831-1903) die werden gepresenteerd in 2011: het schilderij *Het Hooien, Éragny* (1887) en de gouache *Koeienhoedster bij ochtendzon* (1887). De BankGiro Loterij leverde tevens een belangrijke bijdrage aan de transportkosten van de tentoonstelling *Illusie en Werkelijkheid. Naturalistische schilderijen, foto's en film, 1875-1918*.

## Sompo Japan Insurance Inc.

## Subsidiënt

Ministerie van Onderwijs, Cultuur en Wetenschap

De volgende sponsors hebben projecten mogelijk gemaakt:

## Tentoonstellingen

*Illusie en werkelijkheid. Naturalistische schilderijen, foto's en film, 1875-1918*

Gemeente Amsterdam

Turing Foundation

Prins Bernhard Cultuurfonds

VSBFonds ondersteuning van samenwerking op het gebied van marketing en communicatie met FOAM Amsterdam en EYE Film Instituut Nederland, met als thema 'Net Echt'

*Picasso in Parijs, 1900-1907*

Gobierno de España/Ministerio de Cultura

SEACEX/Sociedad Estatal para la Acción Cultural Exterior

Citroën Nederland BV

VSBFonds (dansvoorstelling Nomade bij tentoonstelling Picasso in Parijs 1900-1907)

*Snapshot. Schilders en fotografie, 1888-1915*

Canon Europe B.V., sponsoring in natura t.b.v. de digitale fotowedstrijd 'Take a snapshot!'

## Onderzoek

*Van Goghs atelierpraktijk*

Shell Nederland (Partner in science)

Rijksdienst voor het Cultureel Erfgoed

## Penseelprinsessen

Prins Bernhard Cultuurfonds

Rijksbureau voor Kunsthistorische Documentatie

Paleis Het Loo

Nationaal Museum

Mondriaan Fonds

Stichting Pieter Haverkorn van Rijsewijk

SNS REAAL Fonds

Stichting Harten Fonds

J.E. Jurriaanse Stichting

Stichting De Gijselaar-Hintzenfonds

## Publicaties

*De Engelse editie van het stripalbum Vincent van Gogh: An Artist's Struggle*

Linklaters LLP

## Educatie

*Camilles Kijkdoos*

Annenberg Foundation

## Overig

*Preferred supplier 'Champagne Demoiselle'*

Vranken Pommery

Ter beschikking stellen van gratis expertise en adviesuren t.b.v. het plan informatiemanagement  
M&I/Partners

[Aanwinsten](#)

Presentatie van twee in 2010 aangekochte werken van Camille Pissarro (1831-1903): het schilderij *Het Hooien, Éragny* (1887) en de gouache *Koeienhoedster bij ochtendzon* (1887).  
Vereniging Rembrandt en haar Claude Monet Fonds  
VSBfonds  
BankGiro Loterij

De leden van onze Van Gogh Museum Business Circle hebben een bijdrage geleverd aan educatieprojecten:

Anoniem  
Sakura Finetek Europe BV  
Yanmar Europe BV  
Sekisui S-Lec BV  
Shimano Europe BV  
AkzoNobel  
NTV Europe BV  
Canon Europe NV  
Yakult Europe BV  
Rabobank Nederland  
Yusen Air & Sea Service (Benelux) BV  
KLM Nederland  
Linklaters LLP  
Sompo Japan Insurance Inc.  
ICBC  
Royal Dutch Shell  
Citra BV  
Mizuho Corporate Bank Nederland NV  
Sogeti Nederland BV  
Corporate Facility Partners  
Hotel Okura  
Takiya Co., Ltd

Zeer veel dank voor hun betrokkenheid en ondersteuning zijn wij verschuldigd aan de leden van The Yellow House:

Anoniem  
Patricia B. Ziel  
Marijke I. Cordia-van der Laan  
John A. Fentener van Vlissingen  
Alan Howard  
David N. Kowitz  
Mr. S. Naifeh and Mr. G. White Smith  
Ernst A. Nijkerk  
Nadia Röttger  
Elise Wessels-van Houdt  
Bob P. Haboltd

# Bezoekcijfers

## Totaal aantal bezoeken 2011

Van Gogh Museum	1.600.298
De Mesdag Collectie	10.389

(De Mesdag Collectie is op 14 mei 2011 heropend voor het publiek na verbouwing en daarom geen volledig kalenderjaar opengesteld.)

## Bezoekcijfers tentoonstellingen

<i>Tentoonstellingstitel</i>	<i>Openingsdatum</i>	<i>Sluitingsdatum</i>	<i>Totaal aantal bezoekers</i>	<i>Aantal openingsdagen</i>
Illusie en werkelijkheid. Naturalistische schilderijen, foto's en film, 1875-1918	08.10.2010	16.01.2011	187.645	99 dagen
Picasso in Parijs, 1900-1907	18.02.2011	29.05.2011	447.435	101 dagen
Van Gogh in Antwerpen en Parijs: Nieuwe inzichten	22.06.2011	18.09.2011	378.929	89 dagen
Snapshot. Schilders en fotografie 1888-1915	14.10.2011	08.01.2012	185.209	86 dagen

(Dit onderdeel van de totaalcijfers is niet relevant voor De Mesdag Collectie in 2011.)

### Totaalcijfers online bezoeken 2011

www.vangoghmuseum.nl

Aantal bezoeken:	1.674.481
Aantal unieke bezoekers:	1.438.120

www.demesdagcollectie.nl (website live sinds 11 mei 2011)

Aantal bezoeken:	22.306
Aantal unieke bezoekers:	17.619

### Cijfers sociale media

Bij de sociale media wordt niet gesproken in termen van bezoekers. Merken hebben te maken met een direct publiek dat geïnteresseerd is in de inhoud. Op basis van het liken, followen of abonneren krijg je toegang tot een kanaal waar content op getoond wordt. De mate van activiteit (reageren, waarderen of delen van de content) is belangrijk voor het succes op sociale media.

<i>Medium</i>	<i>Grootte primair publiek op 01.01.2011</i>	<i>Grootte primair publiek op 31.12.2011</i>	<i>Groei in 2011</i>
Facebook	12.517 fans	27.427 fans	119%
Twitter	8.745 followers	21.308 followers	144%
YouTube	214 abonnees	567 abonnees	165%

# Financiële verslaglegging

De directie en de Raad van Toezicht van de Stichting Van Gogh Museum bieden u hierbij het (geconsolideerde) financieel jaarverslag over 2011 aan, inclusief de hierin opgenomen jaarcijfers van de tot de verslaggevende eenheid behorende entiteiten.

Dit zijn:

De Stichting Van Gogh Museum, bestaande uit het Van Gogh Museum (hierna: VGM) in Amsterdam en het Museum Mesdag in Den Haag;

Van Gogh Museum Enterprises BV (hierna: VGME), een dochteronderneming waarin VGM een belang van 100% heeft. In deze onderneming zijn de commerciële activiteiten van VGM ondergebracht;

Van Gogh Museum Enterprises II BV (hierna: VGME II), een dochteronderneming waarin VGM een belang van 100% heeft. De onderneming is eind 2011 opgericht en heeft op 23 december 2011 alle activiteiten overgenomen van VGME;

PP10 BV (hierna: PP10), een joint venture tussen VGM en de Stichting Het Rijksmuseum Amsterdam. Het belang in PP10 is gelijkelijk verdeeld over de twee aandeelhouders. Vanaf 1 augustus 2009 zijn in deze onderneming de activiteiten ondergebracht op het gebied van de meldkamers en de alarmopvolging van de beide

aandeelhouders. De jaarcijfers van PP10 zijn volgens de methode van proportionele consolidatie opgenomen in dit financieel jaarverslag;

De Stichting Van Gogh Museum Nieuwe Vleugel, waarvan de jaarcijfers geheel zijn samengevoegd.



# Bestuursverslag

## Gang van zaken in het verslagjaar

### Algemeen

In het verslagjaar 2011 kon de reeks van jaren met een positief financieel verloop gecontinueerd worden. Ook het jaar 2011 werd weer gekenmerkt door diverse belangrijke ontwikkelingen die een serieuze impact hadden op onze organisatie.

In willekeurige volgorde hebben de volgende ontwikkelingen zich in 2011 voorgedaan:

- de implementatie van de nieuwe organisatiestructuur per 1 januari 2011 (inclusief de invulling van de nieuwe managementlaag van sectormanagers);
- de uitdaging op het gebied van huisvesting, leidend tot een noodzakelijke sluiting van het museum van oktober 2012 tot mei 2013;
- het onderzoek van de haalbaarheid om, gebruikmakend van de periode van sluiting, een nieuwe entree en een nieuw entreegebied te realiseren in de huidige vijver en de corridor van de Kurokawavleugel;
- de samenwerking met de Hermitage Amsterdam, leidend tot de presentatie van 75 topstukken uit onze collectie gedurende de periode van de sluiting;
- de vaststelling van de nieuwe 'Subsidieregeling Culturele Basisinfrastructuur 2013-2016' door OCW. Op basis van deze nieuwe subsidieregeling hebben wij in januari 2012 de aanvraag van de nieuwe subsidieperiode ingediend;
- diverse andere ontwikkelingen, die van materiële invloed zijn of zullen zijn op onze relatie met OCW. Dit betreft o.a. de mededeling van OCW dat het voornemens is om de beheersovereenkomst op te zeggen, de mededeling van OCW dat het afziet van het recht om de leden van onze Raad van Toezicht te benoemen, en de aangekondigde wijzigingen in het Rijkshuisvestingsstelsel;
- de wijziging in de fiscale positie van onze organisatie, inclusief de daaraan gelieerde entiteiten;
- een verdere continuering van de populariteit van het Van Gogh Museum, blijkend uit het gerealiseerde bezoekersaantal, een bevestiging van de internationale reputatie van het Van Gogh Museum.

Voor een deel hebben deze ontwikkelingen al hun invloed gehad op het financiële resultaat over 2011; voor een ander deel werpen de ontwikkelingen de schaduw vooruit over de komende jaren. In de toelichting op het resultaat over 2011 zullen we nader ingaan op de invloed van de genoemde ontwikkelingen.

Het verslagjaar is afgesloten met een negatief exploitatieresultaat van bijna € 1.002.000. In de begroting 2011 was voorzien in een negatief exploitatieresultaat van ruim € 1.135.000, waarbij de dekking voor dit negatieve bedrag bestond uit de bekostiging van diverse kostenposten uit het Bestemmingsfonds OCW en de Bestemmingsreserve Museum Mesdag. Met nadruk vermelden wij op deze plaats dat het Bestemmingsfonds OCW in de vorige

subsidieperiode 2005-2008 gevormd is. Met toestemming van OCW mochten deze middelen besteed worden aan 'activiteiten die rechtstreeks voortvloeien uit het doel waarvoor de subsidie in de genoemde periode is verstrekt'. Ten slotte is een deel van de onvoorziene kosten in het kader van de implementatie van de nieuwe organisatiestructuur bekostigd met de eind 2010 gevormde Bestemmingsreserve OOT. In de paragraaf 'Mutaties in de diverse onderdelen van het eigen vermogen' worden deze posten verder toegelicht.

Rekening houdend met de mutaties ten laste van genoemde fondsen/reserves resteert uiteindelijk een bedrag van ruim € 622.000 dat toegevoegd kan worden aan de algemene reserve.

### Bezoekersaantallen 2003 t/m 2011 (x1.000)

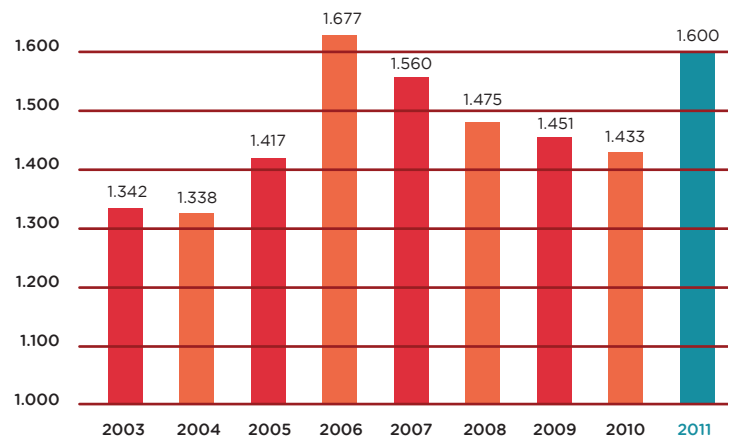

### Bezoekcijfers

De begroting van 2011 ging uit van 1.350.000 bezoekers. Uiteindelijk werd over 2011 met 1.600.298 bezoekers de 'kaap' van 1,6 miljoen bezoekers genomen – een uitzonderlijk en in bepaalde mate onverwacht resultaat gezien de huidige economische omstandigheden.

Museum Mesdag is op 12 mei 2011 heropend na een grootscheepse verbouwing van 3 jaar. Na de opening zijn goede bezoekcijfers gerealiseerd; tot het einde van 2011 trok het museum 10.200 bezoekers.

### Tentoonstellingen

In 2011 werd in het Van Gogh Museum naast de presentatie van de vaste collectie opnieuw een aantal belangrijke tijdelijke tentoonstellingen georganiseerd. Alle tentoonstellingen trokken de aandacht van het publiek en leverden daarmee een mooie bijdrage aan het uitstekende bezoekersaantal in het verslagjaar.



De belangrijkste grote tentoonstellingen in 2011 waren:

- Illusie en werkelijkheid. Naturalistische schilderijen, foto's en film, 1975-1918 (8 oktober 2010 t/m 16 januari 2011);
- Picasso in Parijs, 1900-1907 (18 februari t/m 29 mei 2011);
- Van Gogh in Antwerpen en Parijs: Nieuwe inzichten (22 juni t/m 18 september 2011);
- Snapshot. Schilders en fotografie, 1888-1915 (14 oktober 2011 t/m 8 januari 2012).

Een overzicht van de overige tentoonstellingen vindt u in het inhoudelijke jaarverslag over 2011.

### Resultaat 2011

De verhouding tussen onze eigen inkomsten en structurele subsidies van de overheid is sinds een aantal jaar circa 75%:25%. De belangrijkste eigen inkomsten zijn de entreegelden en de commerciële inkomsten (in 2011 respectievelijk circa 46 en 23%). De totale overheidsgerelateerde inkomsten vertegenwoordigden over 2011 een aandeel van bijna 22%, waarvan bijna 20% structureel en ruim 2% incidenteel. Het voordeel van deze financiële structuur is dat VGM relatief onafhankelijk is van de overheid. Dat neemt niet weg dat de overheidsbijdrage belangrijk is voor het realiseren van onze museale doelstelling. Door dit atypische karakter van onze financiële huishouding is het nodig om heel gericht en frequent de entreegelden en de commerciële inkomsten – onze belangrijkste financiële 'kritische succesfactoren' – te monitoren. Op het moment dat wij verwachten dat deze inkomsten niet langer worden behaald, moeten wij snel maatregelen nemen om op onze kosten te bezuinigen.

Zoals eerder is aangegeven, bedraagt het geconsolideerde positieve 'netto'-resultaat over 2011 ruim € 702.000 (over

2010 ruim € 858.000). De vergelijking tussen de gerealiseerde bedragen en de begroting 2011 laat op sommige posten materiële afwijkingen zien, die echter vaak in samenhang met elkaar gezien dienen te worden. Zo vragen hogere bezoekerscijfers om meer personele capaciteit en is ook in sommige gevallen gebruikgemaakt van de financiële ruimte die de hogere entreegelden boden voor de inzet van externe inhuur en/of adviseurs ter ondersteuning van bijvoorbeeld de huisvestingsprojecten. In de volgende paragrafen gaan we hier nog nader op in.

Het positieve resultaat van VGME, de dochteronderneming van VGM, bedraagt ruim € 1.250.000 (over 2010 ruim € 1.792.000). In de begroting was uitgegaan van een positief resultaat van € 2.507.000. In vergelijking met het resultaat van vorig jaar moet echter opgemerkt worden dat in 2011 het besluit is genomen om tot een meer 'at arm's length'-benadering van de dienstverlening ten behoeve van onze dochteronderneming. Op grond daarvan is een bedrag van ruim € 649.000 door VGM doorberekend aan VGME voor de dienstverlening van ondersteunende afdelingen en voor het aandeel van VGME in diverse indirecte kosten.

Rekening houdend met het effect van het doorberekende bedrag is het resultaat van VGME ruim 6% beter dan vorig jaar. De ambities die ten grondslag lagen aan de begroting 2012, zijn echter helaas niet gerealiseerd. De in de begroting gestelde doelstellingen ten aanzien van de groei van sommige artikelgroepen, de daling van de kostprijs van de artikelen en de efficiency van de personele inzet in de winkels konden niet gerealiseerd worden. Het resultaat van VGME komt – conform de gemaakte afspraken – geheel ten goede aan VGM en is als zodanig opgenomen in de geconsolideerde cijfers.

Ten slotte is (bij wijze van proportionele consolidatie) het negatieve resultaat over 2011 van ruim € 20.000 van PP10 opgenomen.

### Opbrengsten 2011

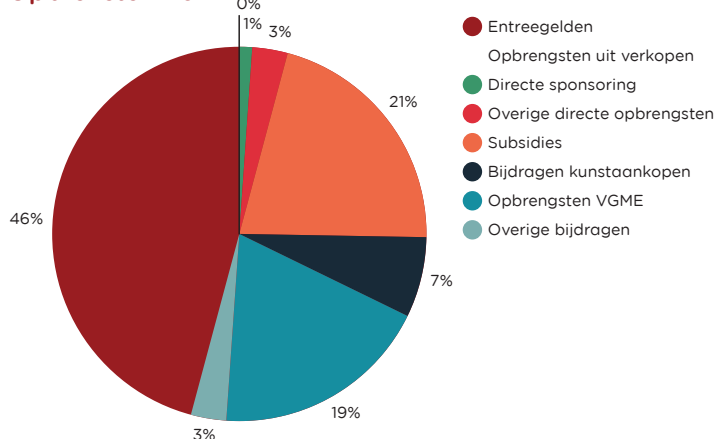

### Baten

De bezoekerscijfers waren in 2011 met een totaal aantal bezoekers van net meer dan 1,6 miljoen buitengewoon hoog. In de begroting 2012 was uitgegaan van 1.350.000 bezoekers. Het feit dat 2011 een goed jaar was ten aanzien van het inkomende toerisme in Amsterdam, was een belangrijke oorzaak van deze groei. Verder hebben uiteraard ook de kwaliteit van onze programmering én onze gerichte marketingacties bijgedragen aan de groei van onze bezoekersstroom met ruim 11% ten opzichte van 2010. Daarbij zijn we in staat geweest de belemmeringen in onze capaciteit als gevolg van o.a. de eisen van brandveiligheid op een uitstekende wijze op te vangen door goed crowdmanagement. De baten uit entreegelden zijn in 2011 ruim € 2,3 miljoen hoger uitgevallen dan vorig jaar, en bijna € 3 miljoen hoger dan begroot.

Zowel de sponsorinkomsten als de bijdragen uit fondsen e.d. lieten helaas een daling ten opzichte van 2010 zien. Met het realiseren van een sponsordeal voor de tentoonstelling Picasso in Parijs kon geen invulling gegeven worden aan de sponsorambities uit de begroting 2012. Hoewel de opbrengsten uit andere sponsorwervende activiteiten – zoals Yellow House Club en corporate netwerken – wel een gestage groei doormaakt, loopt de realisatie niet in de pas met de gemaakte plannen en de daaruit begrote inkomsten. Voor wat betreft de bijdragen uit fondsen werden onze projecten ondersteund door diverse partners, maar ook hier bleven de totale opbrengsten achter bij de begroting en het voorgaande jaar. In totaal werd ruim € 580.000 aan sponsorinkomsten en bijdragen van fondsen gerealiseerd ten opzichte van een begroting van bijna € 1,3 miljoen en ruim € 866.000 over 2010.

In de categorie ‘Overige directe inkomsten’ lagen met name de opbrengsten van de audiotour als gevolg van de goede bezoekcijfers boven de begroting. Samen met een hogere bijdrage uit tentoonstellingen dan begroot konden de tegenvallende opbrengsten uit (verkochte) avondontvangsten enigszins gecompenseerd worden.

De baten uit subsidie OCW lagen aanzienlijk boven het begrote niveau. De belangrijkste oorzaak hiervoor betrof de additionele subsidie van € 822.160 die we in 2011 hebben ontvangen ten behoeve van brandveiligheidsmaatregelen in het Rietveldgebouw. Verder is het subsidieonderdeel huren verhoogd door de vergoeding van € 168.000 die we ontvangen voor de huurkosten van het pand Gabriël Metsstraat 16 te Amsterdam. Bij het vaststellen van de begroting 2012 was nog onvoldoende informatie beschikbaar om met deze vergoeding rekening te

### Kosten 2011

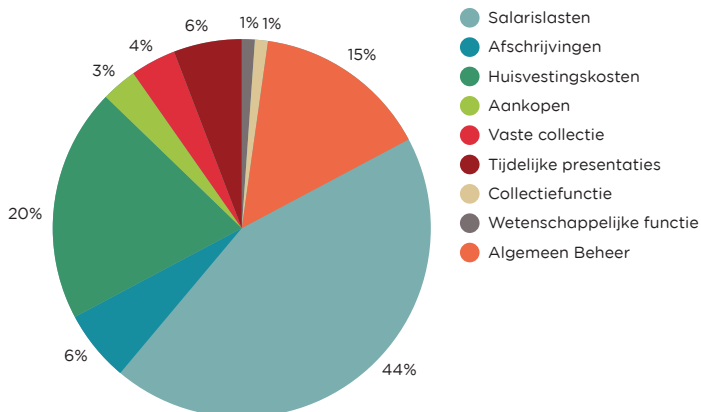

kunnen houden. Ten slotte is de OCW-subsidie in tegenstelling tot eerdere berichten toch in 2011 geïndexeerd voor prijs- en loonontwikkelingen, een bedrag van € 84.000.

### Lasten

Aan de lastenkant laten met name de personele kosten, de huisvestingskosten en de kosten voor algemeen beheer materiële afwijkingen zien ten opzichte van de begroting.

De hogere personeelskosten houden direct verband met de hoge bezoekersaantallen. Daarnaast vroegen de implementatie van de nieuwe organisatiestructuur en de huisvestingsprojecten om meer inzet van personele capaciteit, zowel kwantitatief als kwalitatief. Voor een deel kon de extra benodigde capaciteit niet binnen de eigen personeelsbezetting opgevangen worden en was het noodzakelijk een beroep te doen op externe inhuur. Als gevolg van deze oorzaken was het niet mogelijk de in de begroting 2011 geformuleerde bezuinigingsdoelstelling op personeelskosten van in totaal ruim € 1,1 miljoen te realiseren.

De overschrijdingen van de huisvestingskosten worden veroorzaakt de extra huurkosten, waarmee in de begroting nog geen rekening gehouden kon worden. Dit betrof de aanhuur van het pand Gabriël Metsstraat 16 (waarvoor van OCW ook een passende huurvergoeding is ontvangen) en de extra ruimte in Stadhouderskade 55. Verder genereert ook de kostenpost inzake de brandveiligheid van het Rietveldgebouw (fase I) een afwijking ten opzichte van de begroting, die vervolgens ook weer gedekt wordt door een additionele subsidie van hetzelfde bedrag. Ten slotte zorgt de (partiële) consolidatie van PP10 voor een afwijking op de huisvestingskosten.

Bij de post ‘Algemene zaken’ valt vooral de overschrijding van de kosten voor adviseurs op. In totaal bedragen deze kosten ruim € 1.517.000; begroot was een bedrag van ruim € 1.044.000, terwijl over 2010 ruim € 1.225.000 aan adviseurs werd uitgegeven. Ook in dit geval zijn de toekomstige huisvestingsplannen met name de oorzaak van de hoge kosten voor de ondersteuning door adviseurs; hiermee was een bedrag van ruim € 600.000 gemoeid.

### Mutaties in de diverse onderdelen van het eigen vermogen

Voor de verantwoording van de subsidie van het ministerie van OCW geldt onder andere als voorwaarde dat de jaarrekening wordt ingericht conform de bepalingen van het Handboek Verantwoording Cultuursubsidies Instelling 2009-2012. Het ministerie past stringente regels toe voor de rubricering van het eigen vermogen. Zo moeten bepaalde onderdelen van het eigen vermogen worden onderscheiden in bestemmingsreserves en bestemmingsfondsen.

In de vorige subsidieperiode van 2005-2008 is op grond van de toen geldende regelgeving het Bestemmingsfonds OCW opgebouwd van ruim € 825.000. Eind 2009 heeft het ministerie ons geïnformeerd dat dit bedrag mag worden gebruikt voor de financiering van activiteiten die rechtstreeks voortvloeien uit het doel waarvoor de subsidie is verstrekt. In 2011 zijn de volgende activiteiten bekostigd uit dit bestemmingsfonds:

- De tentoonstellingen *Illusie en werkelijkheid, Van Gogh in Antwerpen en Parijs: Nieuwe inzichten en Snapshot. Schilders en fotografie, 1888-1915*.
- De publicatie van de bestandscatalogus Schilderijen 2.

In 2011 is gebruikgemaakt van een tweetal bestemmingsreserves die in het verleden zijn gevormd. Allereerst is ten tijde van de sluiting van Museum Mesdag vanaf mei 2008 het positieve resultaat dat hierdoor jaarlijks ontstond gereserveerd. De aldus ontstane Bestemmingsreserve Museum Mesdag bedroeg aan het begin van 2011 € 456.000. Conform de besluitvorming van de Raad van Toezicht zijn de incidentele kosten van de herinrichting en de heropening van het museum bekostigd uit deze reserve. In totaal betrof dit een bedrag van € 399.000; het resterende deel van de reserve zal in 2012 worden besteed aan zaken die het karakter dragen van een 'tweede oplevering', namelijk de kosten van een aantal verbeteringen voor zaken die voorafgaand aan de heropening nog niet gerealiseerd waren.

Tevens is de eind 2010 gevormde Bestemmingsreserve OOT van € 400.000 in 2011 aangewend om de financiële gevolgen te bestrijden van onvoorziene omstandigheden bij de verdere implementatie van het 'Organisatie Ontwikkel Traject'. Dit betrof additionele personele kosten, wervingskosten van nieuwe functies en advieskosten.

De in het bovenstaande genoemde verplichte en vrijwillige vermogensmutaties resulteerden in een bedrag van bijna € 622.000, dat kan worden toegevoegd aan de algemene reserve. Na deze toevoeging bedraagt de algemene reserve op het einde van het verslagjaar bijna € 10.833.000, hetgeen voor een verdere borging zorgt van de (financiële) continuïteit van VGM op korte en middellange termijn. Op grond van de actuele ontwikkelingen in het subsidiebeleid van OCW in het algemeen en de verwachte bezuinigingen in de komende subsidieperiode 2013-2016 heeft het onze voorkeur om het batig saldo over 2011 alvast in te zetten voor het verhogen van de algemene reserve. Het is onze verwachting dat in deze economische omgeving met een zich uit de culturele sector terugtrekkende overheid een verhoging van de continuïteitsreserve noodzakelijk zal zijn. Nadat de beslissingen over de komende subsidieperiode 2013-2016 bekend zijn, zullen wij de in 2008 vastgestelde gewenste omvang evalueren en herzien op basis van de actuele omstandigheden.

Naast de substantiële toevoeging aan de algemene reserve is er over 2011 ook nog ruimte voor een bijdrage uit eigen middelen aan het Aankoopfonds. Door deze eigen bijdrage van € 300.000 en de bijdrage van de BankGiro Loterij is het mogelijk om weer een stap te zetten naar het gewenste niveau. Ultimo 2011 bedraagt het Aankoopfonds ruim € 7.450.000. Op basis van de financiële uitgangspunten van ons aankoopbeleid hebben wij eerder bepaald dat een bedrag van € 10.000.000 nodig is om adequaat te kunnen anticiperen op de mogelijkheden die zich voordoen in de markt van de door ons gewenste categorie van aankopen.

### Fiscale positie museum en gelieerde entiteiten

Zoals reeds eerder in dit bestuursverslag hebben zich in de loop van 2011 wijzigingen voorgedaan in de fiscale positie van ons museum en de daaraan gelieerde entiteiten. Dit betreft met name wijzigingen in onze positie voor wat betreft de Wet op de Vennootschapsbelasting (hierna: VPB). Deze wijzigingen zijn het gevolg van twee op zich los van elkaar staande ontwikkelingen.

In december 2011 heeft OCW besloten om geen gebruik meer te maken van het statutaire benoemingsrecht van de leden van de Raad van Toezicht van de verzelfstandigde musea. Op grond van dit statutaire benoemingsrecht én de statutaire bepaling dat OCW op het (eventuele) einde van het bestaan gerechtigd is in het liquidatiesaldo, werd VGM tot op heden aangemerkt als 'semioverheidslichaam' en was daarmee vrijgesteld voor de VPB. In lijn met het met de Belastingdienst overeengekomen convenant inzake Horizontaal Toezicht worden gezamenlijk de mogelijkheden onderzocht om VGM ook in de toekomst te vrijwaren van een VPB-plicht. Wij hebben goede verwachtingen dat wij op basis van de huidige VPB-wetgeving en de relevante jurisprudentie in dit streven zullen slagen.

Overigens zal de uitkomst van deze casus ook van belang (kunnen) zijn voor de gehele museale branche, en in ieder geval voor musea die ooit verzelfstandigd zijn vanuit een landelijke of een lokale overheid en waarin deze overheid nog steeds statutair gerechtigd is in het liquidatiesaldo.

Een andere ontwikkeling heeft zich in 2011 voorgedaan ten aanzien van de fiscale faciliteit binnen de VPB-wetgeving om de volledige jaarwinst op basis van een fondsenwervende overeenkomst belastingvrij door te storten naar VGM. De jaarwinst gold daarbij als volledig aftrekbare post voor de berekening van de belastbare winst van VGME; de facto was de fiscale jaarwinst van VGME door deze faciliteit altijd nihil. Met ingang van 2012 heeft het ministerie van Financiën deze faciliteit afgeschaft. Uitgaande van het huidige winstniveau zou jaarlijks hierdoor een belastingdruk van ruim € 300.000 ontstaan voor VGME. Om te voorkomen dat wij vanaf 2012 onverkort getroffen

zullen worden door dergelijke materiële financiële consequenties hebben wij in december 2011 maatregelen genomen. Deze maatregelen bestaan uit de oprichting van een nieuwe bv voor onze commerciële activiteiten, VGME II, en het verkopen van de 'economische gerechtigheid tot activa en passiva' door VGME aan VGME II. In de enkelvoudige jaarrekeningen van de betrokken entiteiten (in de bijlagen bij de geconsolideerde jaarrekening van VGM) zijn de gevolgen van deze fiscaal georiënteerde transactie verwerkt. In de geconsolideerde jaarrekening worden deze gevolgen in de consolidatie en de daarmee verbonden correctieposten geëlimineerd. In de komende maanden zal ook over dit dossier het overleg met de Belastingdienst worden voortgezet en zullen wij de huidige positie en een mogelijke verdere en duurzame optimalisering ervan met de Belastingdienst afstemmen.

### Toekomstverwachtingen

#### Begroting 2012

Het belangrijkste uitgangspunt voor de begroting 2012 is het Strategisch Plan 2009-2014 en de daarin benoemde strategische doelstellingen. In de loop van 2011 is duidelijk geworden dat de voor 2012-2013 geplande brandveiligheidsverbouwing van het Rietveldgebouw alleen maar kan plaatsvinden als het museum wordt gesloten. Deze noodzakelijke verbouwing is van grote invloed op onze bedrijfsvoering in 2012-2013. Toen de onvermijdelijkheid van deze situatie duidelijk werd, is met succes gezocht naar een andere locatie waar het Van Gogh Museum toch geopend zou kunnen blijven, de Hermitage Amsterdam. Vervolgens is de nieuw ontstane situatie als katalysator gebruikt voor het prioriteren van alle activiteiten van onze organisatie voor de jaren 2012-2013. Dat betreft de activiteiten van het museum die gericht zijn op:

- het continueren van de museumexploitatie tot de sluiting eind september 2012;
- de realisatie van de Hermitagepresentatie van oktober 2012 t/m april 2013;
- het voorbereiden en realiseren van diverse huisvestingsprojecten;
- het voorbereiden van de heropening van het museum in mei 2013, inclusief de tentoonstelling *Van Gogh aan het werk*;
- het voorbereiden van de herinrichting van de vaste presentatie in 2014;
- het nakomen van aangegane verplichtingen, zoals onderzoeks- en tentoonstellingsprojecten.

Activiteiten gericht op andere onderwerpen dan hier opgesomd zijn opgeschort dan wel beëindigd.

Uitgaande van de bovenstaande ontwikkelingen en de (bekende) financiële consequenties is de begroting 2012 opgesteld, die voldoet aan de doelstelling van een sluitende begroting.

#### Begroting 2012 (in duizenden euro's)

##### Baten

Directe opbrengsten	18.822
Indirecte opbrengsten	317
Subsidies en bijdragen	
Subsidies OCW inzake CuNo	7.138
Subsidies gemeenten	–
Overige subsidies en bijdragen	2.942

##### Totale baten

**29.219**

##### Lasten

Personeelslasten	– 14.135
Afschrijvingen	– 2.339
Huren, services en overige huisvestingskosten	– 6.208
Aankopen	– 2.000
Overige lasten	
Publieksfunctie	
<i>Vaste collectie</i>	– 1.474
<i>Tijdelijke presentaties</i>	– 1.879
Collectiefunctie	– 292
Wetenschappelijke functie	– 219
Algemeen beheer	– 2.233

##### Totale lasten

**– 30.780**

Saldo uit gewone bedrijfsuitoefening – 1.561

Rentebaten/lasten	310
Buitengewone baten/lasten	
<i>Bijdrage deelneming</i>	1.840
<i>Projectfonds</i>	– 588
Mutatie aankoopfonds	–

##### Exploitatieresultaat

**–**

In deze begroting is, rekening houdend met alle (op dat moment bekende) consequenties, de balans gevonden tussen een adequate exploitatie van de werkorganisatie en de bekostiging van alle voor ons toekomstige functioneren hoogstnoodzakelijke projecten. Conform onze gebruikelijke systematiek is een projectfonds gecreëerd om de interne beheersing op projectmatige activiteiten te optimaliseren. Tevens biedt de financiële ruimte van het projectfonds de mogelijkheid om adequaat te reageren op onvoorziene omstandigheden.

### Subsidierelatie met het ministerie van OCW

In de loop van 2011 is duidelijkheid ontstaan over de toekomstige subsidiestructuur van OCW. Met de definitieve vaststelling van de nieuwe 'Subsidieregeling Culturele Basisinfrastructuur 2013-2016' heeft OCW het huidige kabinetsbeleid van 'meer ruimte voor de samenleving en particulier initiatief' en van het 'beperken van overheidsbemoeienis' vertaald naar de culturele sector. Bij de vaststelling van toekomstige subsidies zullen de volgende criteria toegepast worden:

- publiek: de instelling trekt voldoende bezoekers;
- ondernemerschap: eigen inkomsten staan in verhouding tot de subsidie;
- participatie en educatie: de instelling is toegankelijk voor kinderen en jongeren;
- de instelling beheert een rijkscollectie van (inter)nationale betekenis of heeft een aanbod van (inter)nationale betekenis;
- focus op hoogwaardige geografische kernpunten in het land.

In november 2011 zijn de aanvraagformulieren voor de nieuwe subsidieperiode 2013-2016 beschikbaar gekomen. De aanvraag over de vorige periode 2009-2012, toen nog sprake was van een langdurige subsidieperspectief, was vooral meer beleidsmatig en op hoofdlijnen. Ook in de nu eind januari 2012 ingediende aanvraag vormde het beleidsmatige activiteitenplan voor de subsidieperiode het belangrijkste onderdeel van de aanvraag.

Net voor Prinsjesdag 2012 zal OCW de beschikking versturen voor de komende subsidieperiode. Voor wat betreft de consequenties heeft OCW reeds aangegeven dat structureel voor de gehele museale branche een substantiële subsidiekorting zal worden toegepast. Verder zullen wij nadeel ondervinden doordat OCW besloten heeft de wetenschappelijke functie van musea te concentreren binnen enkele andere instituten.

### Huidige en toekomstige huisvesting

De verbouwing in het kader van de brandveiligheid van het Rietveldgebouw betekent dat het museum gesloten zal moeten worden van oktober 2012 tot mei 2013. Nu deze verbouwing en de daarmee samenhangende sluiting onvermijdelijk is geworden, is besloten om nadrukkelijk te onderzoeken hoe

van deze sluitingsperiode gebruikgemaakt kan worden om de kwaliteit van onze huisvesting op middellange termijn structureel te verbeteren. Daarbij wordt een planningshorizon gehanteerd van 10 jaar, en wel op zodanige wijze dat alle noodzakelijke werkzaamheden uitgevoerd moeten worden, waardoor een volgende sluiting binnen nu en 10 jaar voorkomen wordt. Voor wat betreft de directe brandveiligheidsmaatregelen worden de kosten van deze verbouwing conform bestaande regelgeving betaald door de Rijksgebouwendienst (hierna: RGD) en OCW. Over de bekostiging en financiering van de overige kosten om de geformuleerde doelstelling te realiseren wordt momenteel overleg gevoerd met de betrokken partijen. Ons uitgangspunt daarbij is dat de raming van de toekomstige exploitatiekosten op hetzelfde niveau ligt van de huidige exploitatiekosten.

De uitkomst van dit overleg is op dit moment nog onzeker. Vooral de gezamenlijke voornemens van de ministeries van Binnenlandse Zaken (het departement waaronder de RGD ressorteert), OCW en Financiën om het huidige rijkshuisvestingsstelsel te wijzigen zorgen voor terughoudendheid bij de overlegpartners.

Ten aanzien van de wijziging van het rijkshuisvestingsstelsel worden momenteel twee varianten onderzocht: één variant waarin de eigendom van de museumgebouwen wordt overgedragen naar de stichtingen, en één variant uitgaande van het per 1 januari 2014 te wijzigen rijkshuisvestingsstelsel en waarbij met name de demarcatie wordt verhelderd van de kosten waarvoor de eigenaar (i.c. de RGD) en de gebruiker (i.c. de musea) verantwoordelijk zijn. Het Van Gogh Museum participeert in een pilotproject, waarin de gevolgen van beide varianten voor vier rijksmusea worden onderzocht. Naar aanleiding van de uitkomsten van deze pilot is door OCW de ambitie geformuleerd om halverwege 2012 een definitief besluit te nemen. Ter voorbereiding op dit besluit is (in samenwerking met het Rijksmuseum Amsterdam) een opdracht voor een integraal onderzoek naar de mogelijke consequenties verstrekt. Naast financiële aspecten worden daarin ook o.a. juridische en bedrijfsvoeringsaspecten betrokken.

Ten slotte willen wij deze periode gebruiken voor een langgekoesterde structurele verbetering van onze huisvestingssituatie. Dit betreft het realiseren van een nieuwe entree en een nieuw entreegebied in de huidige vijver en de corridor in de Kurokawavleugel. Momenteel vindt intensief overleg plaats met een kring aan stakeholders, zoals o.a. de Gemeente Amsterdam en het Stadsdeel Zuid. Daarbij wordt de continuïteit van de presentatie van de collectie door alle betrokkenen van essentieel belang gevonden. Het genoemde overleg moet resulteren in een door alle stakeholders gedragen ontwerp, dat in de nabije toekomst gerealiseerd kan worden binnen een sluitende exploitatie.



Teneinde deze doelstelling te kunnen realiseren zal een belangrijk deel van de financiering van deze verbouwing gerealiseerd moeten worden met externe financiering (zoals sponsorgelden en/of bijdragen van derden). Om deze plannen binnen de sluitingsperiode te kunnen realiseren is in de komende maanden besluitvorming vereist. Overigens wordt er in de mogelijke scenario's ook rekening mee gehouden dat het realiseren van de nieuwe entree meer tijd kost en nog plaats zal vinden als het Rietveldgebouw in 2013 al heropend is.

## Overige onderwerpen

### Personeel en organisatie

Per balansdatum telde de formatie van VGM 188,0 fte's (228 medewerkers) tegen 170,6 fte's (215 medewerkers) in 2010. Bij VGME waren in 2011 35,64 fte's (42 medewerkers) in dienst, tegen 42,63 fte's (57 medewerkers) in 2010.

Per 1 januari 2011 is een nieuwe organisatiestructuur ingevoerd. Deze structuur is een belangrijk resultaat van het 'Organisatie Ontwikkel Traject'. De nieuwe structuur wordt gekenmerkt door twee belangrijke aspecten, te weten de introductie van een nieuwe managementlaag op sectorniveau en de introductie van een afzonderlijke sector 'Publiekszaken'. Door de introductie van de nieuwe managementlaag van sectormanagers ontstaat een uitgebalanceerde structuur, waarbinnen een optimale hiërarchische verdeling van taken, verantwoordelijkheden en bevoegdheden wordt gerealiseerd. Binnen de nieuwe managementlaag wordt tevens een betere verbinding gerealiseerd tussen directie en werkvloer. Door de verbeterde aansturingsmogelijkheden zal dit met name tot een hogere efficiency en effectiviteit van de werkzaamheden leiden. Ook ontstaan hierdoor meer mogelijkheden voor de externe gerichtheid van de directie.

Het OOT is ook in 2011 voortgezet, maar dan niet meer zozeer als een apart traject, als wel binnen de lijnverantwoordelijkheden van de nieuwe organisatiestructuur. In het kader van het OOT, dat is gebaseerd op het INK-managementmodel, is meer en meer het accent komen te liggen op aspecten als 'Samenwerking' en 'Kwaliteit'. Voorts zijn in 2011 diverse sessies geweest op sectorniveau om de strategische doelstellingen, zoals die in het begin van dit bestuursverslag zijn vermeld, op sector- en afdelingsniveau te vertalen naar SMART-geformuleerde operationele doelstellingen. Op sector- en afdelingsniveau zijn op dit gebied uitstekende resultaten geboekt. Begin 2012 zullen de resultaten op sectorniveau geconsolideerd worden en door de directie en het managementteam worden vastgesteld. Verder zal in het kader van de organisatieontwikkeling in 2012 een evaluatie c.q. herziening van de verantwoordelijkheden en

bevoegdheden worden doorgevoerd. Deze maatregelen tezamen bieden uitstekende mogelijkheden voor een adequate aansturing van onze organisatie in het algemeen en onze bedrijfsvoering in het bijzonder.

Een andere belangrijke ontwikkeling die in 2011 in gang is gezet, is de verbetering van de klantgerichtheid van onze organisatie. Er zijn diverse cursussen en workshops georganiseerd, die zowel aandacht geven aan externe klanten, als aan de verbetering van de onderlinge samenwerking tussen afdelingen en collega's.

Tot slot kunnen we melden dat in 2011 de langverwachte overgang naar een nieuwe pensioenuitvoerder is gerealiseerd. Met ingang van 1 januari 2011 zijn de pensioenrechten van onze medewerkers ondergebracht bij het pensioenfonds PFZW. Eind juni 2011 heeft De Nederlandsche Bank (DNB) definitief te kennen gegeven dat zij geen bezwaar maakt tegen de collectieve waardeoverdracht naar PFZW. Naar verwachting zal zich bij de liquidatie van SFP geen liquidatietekort ontstaan en kunnen de tot en met 2010 opgebouwde rechten zonder korting worden overgedragen aan de nieuwe pensioenuitvoerder. De definitieve afwikkeling van de collectieve waardeoverdrachten zal naar verwachting medio 2012 plaatsvinden, waarna SFP zal worden ontbonden.

Tevens zijn in 2011 tijdens de cao-onderhandelingen gesprekken gevoerd met de sociale partners over de mogelijkheden van het geheel of gedeeltelijk afschaffen van het overgangsrecht (VUT/prepensioen) in relatie met de huidige premieverdeling van de pensioenlasten tussen werknemer en werkgever. Dit heeft in november geleid tot een tussentijds akkoord waarbij besloten is het overgangsrecht af te schaffen met ingang van 2012 voor alle werknemers geboren na 1949. In ruil hiervoor is een voor de werknemers gunstiger premieverdeling van de pensioenlasten overeengekomen. Tevens is in dit kader overeenstemming bereikt over een eenmalige uitkering aan een specifieke kleine groep medewerkers.

### Beleggingsbeleid

Wij hanteren een risicomijdend beleggingsbeleid, waarbij de Regeling Belenen en Beleggen door Instellingen voor Onderwijs en Onderzoek van het ministerie van OCW als belangrijk referentiekader geldt. Dit betekent dat wij uitsluitend beleggen in staatsobligaties, obligaties uitgegeven door Europese financiële instellingen met minimaal een A-rating, of aandelenbeleggingen waarvan de hoofdsom 100% gegarandeerd is door financiële instellingen met een A-rating.

Onze risicomijdende en prudente manier van beleggen heeft ook in 2011 gezorgd voor een positief rendement. Met het oog op de ontwikkelingen op de financiële markten in het algemeen en de

lagere rendementen in onze beleggingscategorieën in het bijzonder was het verheugend dat wij uiteindelijk een nettorendement (na aftrek van beheerskosten) van € 172.000 hebben gerealiseerd, hetgeen neerkomt op 2,8%. Daarmee lag het rendement ongeveer op hetzelfde niveau als in 2010.

### Code Cultural Governance

VGM past integraal de regels voor Good Governance toe zoals deze zijn vastgelegd in de Principles en Best Practice-bepalingen van de Code Cultural Governance. Binnen VGM wordt het Raad van Toezicht-model toegepast, waarbij het bestuurlijke proces in handen is van een tweehoofdige directie, beiden met de positie van statutair bestuurder. Het toezichthoudende proces is in handen van de Raad van Toezicht, waarvan de leden worden benoemd door de minister van OCW.

### Verantwoordingsverklaring CBF-keur

Houders van het CBF-keurmerk moeten een 'verantwoordingsverklaring' aan het CBF verstrekken. In deze verklaring rapporteert de keurmerkhouders over drie belangrijke principes in het kader van 'goed bestuur':

- de scheiding tussen de functie 'toezicht houden' – het vaststellen of goedkeuren van plannen en het kritisch volgen van de organisatie en haar resultaten – en de functies 'besturen' en 'uitvoeren';
- het continu werken aan de optimale besteding van middelen, zodat effectief en doelmatig wordt gewerkt aan het realiseren van de doelstellingen;
- het optimaliseren van de relaties met belanghebbenden, met gerichte aandacht voor de informatieverschaffing en de inname en verwerking van wensen, vragen en klachten.

Uiteraard hecht VGM veel belang aan deze principes. De adequate positionering tussen de toezichthoudende, de besturende en de uitvoerende functie is geborgd in de statuten. Voor het overige wordt een optimale (interne) functiescheiding nagestreefd, om een effectieve en doelmatige besteding van middelen te realiseren. Tevens draagt deze (interne) functiescheiding bij aan de betrouwbaarheid van zowel de interne als de externe informatievoorziening.

Met het oog op het realiseren van de prestatieafspraken die zijn gemaakt met het ministerie van OCW communiceert VGM stelselmatig met haar belanghebbenden. Op deze wijze werken we onafgebroken aan een optimale aansluiting van ons aanbod op de eisen en wensen van onze doelgroepen.

### Ten slotte

VGM staat aan de vooravond van een uitdagende periode van verbouwing en herhuisvesting. De inzet van de organisatie in de voorbereiding van deze activiteiten en het resultaat over

het verslagjaar 2011 geeft alle vertrouwen in een succesvolle afronding van deze projecten in 2012-2013. De directie is alle VGM-medewerkers, de bezoekers, de Stichting Vincent van Gogh en de externe stakeholders erkentelijk voor hun inzet en betrokkenheid bij de continuering van de presentatie van de collectie.

Aldus goedgekeurd 29 maart 2012

A.C. Rüger, algemeen directeur  
(benoemd per 1 april 2006)

F. van Koetsveld, zakelijk directeur  
(benoemd per 1 juni 2006)



# Verslag Raad van Toezicht

## Algemeen

De Raad van Toezicht (hierna: RvT) heeft in het jaar 2011 viermaal vergaderd. In april heeft er een vergadering plaatsgevonden met als belangrijke focus de jaarrekening 2010, in juni een ingelaste vergadering t.a.v. huisvesting, in september een reguliere vergadering en in november een vergadering met aandacht voor de begroting 2012.

## Bestuur & organisatie

In het verslagjaar is het project 'Organisatie Ontwikkel Traject' geïmplementeerd in de organisatie. Door deze implementatie heeft het Van Gogh Museum een nieuwe managementlaag gekregen. De RvT heeft kennisgemaakt met de sectormanager publiekszaken, sectormanager museale zaken en sectormanager bedrijfsvoering en het hoofd projectbureau. Voor wat betreft de samenstelling van de directie is geconstateerd dat de zakelijk directeur, na het bereiken van de pensioengerechtigde leeftijd per 1 juli 2012, tot medio 2013 aan het Van Gogh Museum verbonden zal blijven. Dit i.v.m. de grote uitdagingen waar het Van Gogh Museum de komende tijd voor staat.

## Samenstelling Raad van Toezicht

De samenstelling van de RvT is onveranderd ten opzichte van het jaar 2010. De RvT streeft naar een verdere uitbreiding van de RvT met een lid met een sterke commerciële of bedrijfsmatige achtergrond en met een voor het museum relevant (commercieel) netwerk. De verwachting is dat in het tweede kwartaal van 2012 dit extra lid benoemd kan worden. Met dit extra lid zijn de verschillende gewenste profielen van RvT-leden zoals neergelegd in de Code Cultural Governance op een goede manier ingevuld.

## Activiteiten Raad van Toezicht

### Werkwijze

De voorzitter van de RvT heeft naast de reguliere vergaderingen ook regelmatig overleg met de algemeen directeur van het Van Gogh Museum. In dit overleg worden naast de lopende zaken de agendaonderwerpen van de RvT besproken. Naast de reguliere vergaderingen waar alle leden van de RvT bij aanwezig zijn, zijn er ook twee commissies actief, te weten:

- de Auditcommissie, actief sinds 2010 en met als vertegenwoordigers dhr. P. Tieleman en dhr. R. Dijkgraaf. De Auditcommissie is betrokken bij de financiële verslaglegging, begroting en kwaliteit van de financiële organisatie en rapportage. Voor deze commissie is er in 2011 ook een Auditcommissie Reglement opgesteld;
- de Bouwcommissie, in 2011 ingesteld. Deze commissie richt zich op de grootschalige en uitdagende huisvestingsprojecten waar het Van Gogh Museum de komende jaren voor staat.

In deze commissie zitten namens de RvT mw. J. Kellerman en mw. T. Maas. Hierin worden de verschillende lopende huisvestingsprojecten door de directie van het Van Gogh Museum besproken met de RvT-leden.

Naast de lopende zaken waren er in 2011 twee belangrijke onderwerpen waar in de RvT op structurele basis veel aandacht aan is besteed, in de eerste plaats het kabinetsbeleid en in het bijzonder het gewijzigde cultuurbeleid van het ministerie van OCW, en in de tweede plaats de verschillende huisvestingsprojecten van het Van Gogh Museum.

## Cultuurbeleid Rijksoverheid

In juni 2011 heeft staatssecretaris Zijlstra middels zijn brief aan de Tweede Kamer Meer dan kwaliteit zijn nieuwe cultuurbeleid gepresenteerd. Samengevat omvat dit beleid: bezuinigingen op de culturele sector en de (weder) invoering van een vierjarige subsidiesystematiek. Naast deze maatregelen is er de tendens waar te nemen van een zich steeds meer 'terugtrekkende' overheid. Zo heeft de staatssecretaris onder meer aangekondigd de beheersovereenkomsten met de rijksmusea te willen opzeggen en het eigendom van de rijksgebouwen te willen overdragen. Ook heeft de staatssecretaris aangekondigd geen gebruik meer te zullen maken van zijn statutaire benoemingsrecht t.a.v. RvT-leden. Deze voornemens en de consequenties hiervan voor het Van Gogh Museum zijn in meerdere RvT-vergaderingen aan de orde geweest. Dit onderwerp zal ook hoog op de agenda blijven staan in 2012.

Het Van Gogh Museum moest op basis van de nieuwe subsidiesystematiek voor 1 februari 2012 zijn subsidieaanvraag indienen bij het ministerie van OCW. Begin 2012 is er een extra RvT-vergadering ingelast om deze subsidieaanvraag (waarvan onderdeel uitmakend beleidsplan 2013-2016) te bespreken.

## Huisvesting

Huisvesting is een structureel onderwerp geweest tijdens de RvT-vergaderingen van 2011. Deze huisvestingsprojecten kunnen worden onderverdeeld in:

- Project Onderhoud & Brandveiligheid: het Rietveldgebouw gaat van september t/m april 2012 dicht om de noodzakelijke onderhoudswerkzaamheden te kunnen verrichten;
- Project Hermitage: 75 van de topstukken van het Van Gogh Museum worden tijdelijk gepresenteerd in de Hermitage Amsterdam;
- Project Kurokawa: mogelijk nieuwe entree aan het Museumplein aangesloten op de Kurokawavleugel.

De belangrijkste punten t.a.v. bovengenoemde projecten waar in de RvT over gesproken is, zijn financiering, tijdsplanning en capaciteit. Het onderwerp van de huisvesting zal ook hoog op de agenda blijven staan in 2012.

In 2011 zijn de jaarrekening 2010 en begroting 2012 besproken en goedgekeurd in de RvT.

Verder had het Van Gogh Museum op basis van de oude subsidiesystematiek, namelijk een langdurige subsidierelatie met het ministerie van OCW op basis van prestatieafspraken, de verplichting om een zelfevaluatie uit te voeren. Deze zelfevaluatie diende als input voor de visitatiecommissie die in december 2011 het museum heeft gevisiteerd. Er is door de visitatiecommissie met verschillende werknemers van het museum gesproken. Namens de RvT hebben de heer Tieleman en mevrouw Maas met de visitatiecommissie gesproken. In het eerste halfjaar van 2012 wordt het eindrapport van de visitatiecommissie verwacht.

### Jaarrekening 2011

De conceptversie van de jaarrekening 2011 is in de vergadering van het de Auditcommissie van 16 maart 2012 besproken. Daarbij heeft onze accountant zijn bevindingen gerapporteerd naar aanleiding van zijn controlewerkzaamheden ten behoeve van de controleverklaring bij de jaarrekening 2011. De Auditcommissie heeft de jaarrekening met een positief advies aan de RvT voorgelegd. Conform artikel 15 lid 4 van de statuten heeft de RvT de jaarrekening goedgekeurd.

De RvT erkent dat het Van Gogh Museum, directie en de medewerkers in het verslagjaar een belangrijke inspanning hebben geleverd. Dit geldt niet alleen voor wat betreft de kwaliteit van de tentoonstellingen en het faciliteren van een recordaantal bezoekers van 1,6 miljoen in 2011, maar ook voor wat betreft een continuering van de strategie bij een zich terugtrekkende overheid. De betrokkenheid van de organisatie is een gezonde basis voor een uitdagend 2012.

Aldus goedgekeurd op 29 maart 2012

Mw. T.A. Maas-de Brouwer  
(benoemd per 25 september 2008)

J. Cuno  
(benoemd per 22 maart 2006)

P. Tieleman  
(benoemd per 24 augustus 2009)

Mw. A.J. Kellerman  
(benoemd per 31 mei 2010)

R.H. Dijkgraaf  
(benoemd per 31 mei 2010)

## Geconsolideerde balans per 31 december 2011, na verwerking resultaat (in euro's)

Activa	31.12.2011	31.12.2010
<b>Vaste activa</b>		
Immateriële vaste activa		
Merkenrecht Van Gogh	71.688	99.841
Materiële vaste activa		
Gebouwen en terreinen	10.250.822	11.381.662
Inventaris en inrichting	1.410.665	1.927.230
Museale inventaris	26.240	38.437
Andere bedrijfsmiddelen	532.203	593.139
	<hr/>	<hr/>
	<b>12.219.930</b>	<b>13.940.468</b>
<b>Vlottende activa</b>		
Vorraden		
Onderhanden activiteiten	211.527	215.908
Vorraden	1.911.823	1.707.707
	<hr/>	<hr/>
	<b>2.123.350</b>	<b>1.923.615</b>
Vorderingen		
Debiteuren	1.270.391	1.446.782
Belastingen en premies soc. verzekeringen	808.883	1.305.696
Overige vorderingen	2.029.496	2.173.165
	<hr/>	<hr/>
	<b>4.108.770</b>	<b>4.925.644</b>
Effecten		
Beleggingsrekening	5.858.913	5.985.170
	<hr/>	<hr/>
	<b>5.858.913</b>	<b>5.985.170</b>
Liquide middelen		
Totaal liquide middelen	9.263.477	10.498.806
	<hr/>	<hr/>
<b>Totaal activa</b>	<b>33.646.128</b>	<b>37.373.544</b>

<b>Passiva</b>	<b>31.12.2011</b>	<b>31.12.2010</b>
<b>Eigen vermogen</b>		
Algemene reserve	10.833.755	10.202.430
Overige (bestemmings-) reserves	2.570.217	3.461.667
Bestemmingsfonds OCW	–	825.238
Bestemmingsfonds OCW ‘Veiligheid Musea’	220.200	220.200
Bestemmingsfonds OCW ‘Verbouwing Mesdag’	1.414.933	1.516.000
	<hr/> 15.039.105	<hr/> 16.225.536
<b>Aankoopfonds</b>		
Aankoopfonds	7.754.771	5.572.719
	<hr/> 7.754.771	<hr/> 5.572.719
<b>Voorzieningen</b>		
Overige voorzieningen	2.434.922	2.585.536
	<hr/> 2.434.922	<hr/> 2.585.536
<b>Langlopende schulden</b>		
Aflossingsverplichting aankoop B.V. ‘t Lanthuys	–	1.227.310
Investeringsubsidie	1.875.708	2.216.745
	<hr/> 1.875.708	<hr/> 3.444.055
<b>Kortlopende schulden</b>		
Schulden aan leveranciers	3.016.991	5.608.835
Belastingen en premies soc. verzekeringen	1.258.529	502.384
Overige schulden	973.313	943.702
Overlopende passiva	1.292.788	2.490.777
	<hr/> 6.541.622	<hr/> 9.545.698
<b>Totaal passiva</b>	<hr/> 33.646.128	<hr/> 37.373.544

## Geconsolideerde staat van baten en lasten, categoriale indeling (in euro's)

Baten	2011	2011 begroting	2010
Directe opbrengsten			
Publieksinkomsten	17.642.964	14.860.178	15.483.036
Sponsorinkomsten	296.500	945.000	399.024
Overige inkomsten	1.001.906	1.092.795	1.121.885
Indirecte opbrengsten	7.443.702	7.489.200	6.981.887
<b>Totale opbrengsten</b>	<b>26.385.072</b>	<b>24.387.173</b>	<b>23.985.832</b>
Subsidie OCW			
Onderdeel huren	3.762.621	3.421.571	3.375.992
Onderdeel exploitatiebijdragen	3.282.697	3.234.797	3.475.896
Onderdeel projectsubsidie	822.160	-	2.594.000
Subsidie gemeente	15.842	-	84.158
Overige subsidies/bijdragen			
Subsidies uit publieke middelen	534.555	457.454	448.688
Bijdragen uit private middelen	2.949.682	2.422.564	2.851.378
Bijdragen uit VSB-fonds	227.500	-	188.564
<b>Totale bijdragen</b>	<b>11.595.057</b>	<b>9.536.386</b>	<b>13.018.676</b>
<b>Totale baten</b>	<b>37.980.129</b>	<b>33.923.559</b>	<b>37.004.508</b>

## Geconsolideerde staat van baten en lasten, categoriale indeling (in euro's)

Lasten	2011	2011 begroting	2010
Salarislasten en inhuur	16.284.166	14.591.931	14.942.429
Afschrijvingen	2.348.648	2.458.217	2.187.705
Huisvestingskosten	7.445.807	6.251.329	8.087.077
Aankopen	1.007.684	2.000.000	3.499.572
<b>Overige lasten</b>			
Vaste Collectie	1.354.104	1.774.259	1.375.385
Tijdelijke presentaties	2.253.011	2.420.279	1.877.787
Collectiefunctie	263.452	432.584	172.892
Wetenschappelijke functie	295.049	316.175	105.838
Algemeen beheer	5.777.245	5.012.687	4.963.006
<b>Totale Lasten</b>	<b>37.029.165</b>	<b>35.257.461</b>	<b>37.211.692</b>
<b>Saldo uit gewone bedrijfsvoering</b>	950.963	- 1.333.902	- 207.184
<b>Saldo rentebaten/-lasten</b>	229.178	342.300	190.321
<b>Saldo overige buitengewone baten en lasten</b>	-	- 143.598	-
<b>Mutatie aankoopfonds</b>	- 2.182.052	-	927.281
<b>Exploitatie resultaat</b>	<b>- 1.001.911</b>	<b>- 1.135.200</b>	<b>910.418</b>
<b>Resultaatbestemming</b>			
Toegevoegd aan Bestemmingsfonds OCW 'Verbouwing Mesdag'	-	-	52.000
Toegevoegd aan Bestemmingsreserve 'Museum Mesdag'	- 399.000	- 410.500	205.000
Toegevoegd resp. onttrokken aan Bestemmingsfonds OC&W	- 825.238	- 724.700	-
Toegevoegd resp. onttrokken aan Bestemmingsreserve 'Bijzondere Projecten'	-	-	250.000
Toegevoegd aan Bestemmingsreserve 'Organisatie Ontwikkel Traject'	- 400.000	-	400.000
Onttrokken resp. toegevoegd aan de algemene reserve	622.327	-	3.418
	<b>- 1.001.911</b>	<b>- 1.135.200</b>	<b>910.418</b>

## Geconsolideerde staat van baten en lasten, functionele indeling (in euro's)

Baten	Functioneel →	Publieksfuncties		Collectiefuncties			Wetenschappelijke functie		
		Categoriaal ↓	Totaal	Vaste presentatie	Tijdelijke presentatie	Onderzoek & Registratie	Conserveren & Restaureren	Verwerven & Afstoten	Onderzoek & Documentatie
<b>Directe opbrengsten</b>									
Publieksinkomsten		17.642.964	14.077.473	3.557.429	-	-	-	8.062	-
Sponsorinkomsten		296.500	161.500	135.000	-	-	-	-	-
Overige inkomsten		1.001.906	507.771	494.135	-	-	-	-	-
Indirecte opbrengsten		7.443.702	5.947.033	1.496.669	-	-	-	-	-
<b>Totale opbrengsten</b>		<b>26.385.072</b>	<b>20.693.777</b>	<b>5.683.233</b>	<b>-</b>	<b>-</b>	<b>-</b>	<b>8.062</b>	<b>-</b>
Subsidie OCW									
Onderdeel huren		3.762.621	3.080.366	355.035	-	28.785	-	-	298.435
Onderdeel exploitatiebijdragen		3.282.697	1.533.752	383.438	27.423	310.798	27.423	184.378	815.484
Onderdeel projectsubsidies		822.160	-	-	-	-	-	-	822.160
Subsidie gemeente		15.842	-	15.842	-	-	-	-	-
Overige subsidies/bijdragen									
Subsidies uit publieke middelen		534.555	389.110	97.278	2.187	24.787	2.187	14.705	4.301
Bijdragen uit private middelen		2.949.682	30.000	64.951	-	-	2.729.736	111.000	13.995
Bijdragen uit VSB-fonds		227.500	-	67.500	-	-	160.000	-	-
<b>Totaal bijdragen</b>		<b>11.595.057</b>	<b>5.033.228</b>	<b>984.043</b>	<b>29.610</b>	<b>364.371</b>	<b>2.919.346</b>	<b>310.083</b>	<b>1.954.375</b>
<b>Totale baten</b>		<b>37.980.129</b>	<b>25.727.005</b>	<b>6.667.276</b>	<b>29.610</b>	<b>364.371</b>	<b>2.919.346</b>	<b>318.145</b>	<b>1.954.375</b>
<b>Lasten</b>									
Salarislasten en inhuur		16.284.166	7.580.755	1.895.189	124.381	1.206.357	124.381	786.026	4.567.077
Afschrijvingen		2.348.648	1.157.510	287.072	1.755	20.961	1.755	22.372	857.224
Huisvestingskosten		7.445.807	5.514.009	866.282	-	38.300	-	-	1.027.217
Aankopen		1.007.684	-	-	-	-	1.007.684	-	-
Overige lasten									
Vaste Collectie		1.354.104	1.354.104	-	-	-	-	-	-
Tijdelijke presentaties		2.253.011	-	2.253.011	-	-	-	-	-
Collectiefunctie		263.452	-	-	114.895	142.836	5.722	-	-
Wetenschappelijke functie		295.049	-	-	-	-	-	295.049	-
Algemeen beheer		5.777.245	2.293.961	573.490	-	-	-	-	2.909.793
<b>Totale lasten</b>		<b>37.029.165</b>	<b>17.900.338</b>	<b>5.875.043</b>	<b>241.030</b>	<b>1.408.454</b>	<b>1.139.541</b>	<b>1.103.447</b>	<b>9.361.312</b>
Saldo uit gewone bedrijfsvoering		950.963	7.826.667	792.233	-	1.779.805	-785.302	-7.406.937	-
Saldo rente baten/-lasten		229.178	-	-	-	-	-	-	229.178
Mutatie aankoopfonds		-2.182.052	-	-	-	-	-2.182.052	-	-
Subtotaal		-1.952.874	-	-	-	-	-2.182.052	-	229.178
Saldo uit bedrijfsvoering		-1.001.911	7.826.667	792.233	-211.420	-1.044.083	-402.247	-785.302	-7.177.759
Toerekening algemeen beheer		-	-8.540.151	-864.454	230.693	1.139.262	-	856.891	7.177.759
<b>Exploitatieresultaat</b>		<b>-1.001.911</b>	<b>-713.484</b>	<b>-72.221</b>	<b>19.273</b>	<b>95.179</b>	<b>-402.247</b>	<b>71.589</b>	<b>-</b>



# Controleverklaring van de onafhankelijke accountant

## Aan het bestuur van Stichting Van Gogh Museum te Amsterdam

De in dit verslag opgenomen balans per 31 december 2011 en de staat van baten en lasten over 2011, zijn ontleend aan de gecontroleerde jaarrekening 2011 van Stichting Van Gogh Museum. Wij hebben een goedkeurende verklaring verstrekt bij die jaarrekening in onze controleverklaring van 29 maart 2012.

De balans en de staat van baten en lasten bevat niet alle toelichtingen die vereist zijn op basis van de Richtlijnen voor de Jaarverslaggeving, in het bijzonder Richtlijn 640 'Organisaties zonder winststreven', en het Handboek Verantwoordingen Cultuursubsidies 2009-2012. Het kennisnemen van de balans en de staat van baten en lasten kan derhalve niet in de plaats treden van het kennisnemen van de gecontroleerde jaarrekening van Stichting Van Gogh Museum.

## Verantwoordelijkheid van het bestuur

Het bestuur is verantwoordelijk voor het opstellen van de balans en de staat van baten en lasten, ontleend aan de gecontroleerde jaarrekening, die is opgesteld in overeenstemming met de grondslagen zoals beschreven in de door ons gecontroleerde jaarrekening.

## Verantwoordelijkheid van de accountant

Onze verantwoordelijkheid is het geven van een oordeel over de balans en de staat van baten en lasten op basis van onze werkzaamheden, uitgevoerd in overeenstemming met Nederlands recht, waaronder de Nederlandse Standaard 810 'Opdrachten op te rapporteren betreffende samengevatte financiële overzichten'.

## Oordeel

Naar ons oordeel is de balans en de staat van baten en lasten in alle van materieel belang zijnde aspecten consistent met de gecontroleerde jaarrekening van Stichting Van Gogh Museum per 31 december 2011.

Amsterdam, 29 maart 2012

Dubois & Co. Registeraccountants

Was getekend:  
M. Karman/P.A.J.M. Bonants

De volledige jaarrekening kan op verzoek aan geïnteresseerden beschikbaar worden gesteld.

# Strategisch Plan 2009-2014

In 2009 trad het nieuwe strategisch plan 2009-2014 in werking. De aanleiding hier voor was het aflopen van de laatste subsidieperiode van de Nederlandse overheid (2005-2008) en het daaraan gekoppelde beleidsplan van het museum. Met de ingang van een nieuwe beleidsperiode en een gewijzigd subsidiestelsel was ook het moment gekomen voor een nieuw strategisch plan voor het Van Gogh Museum. In dit plan is de missie van het museum opnieuw geformuleerd en daarmee verduidelijkt. In de visie wordt de gewenste situatie waar het museum naar streeft omschreven.

## Missie

Het Van Gogh Museum maakt het leven en werk van Vincent van Gogh en de kunst van zijn tijd toegankelijk voor zoveel mogelijk mensen om hen te verrijken en te inspireren.

## Visie

1. Het Van Gogh Museum is een van de meest gerespecteerde en meest toegankelijke musea ter wereld. Het is innovatief, toonaangevend, dynamisch, kwalitatief hoogstaand en professioneel in al zijn activiteiten.
2. Het Van Gogh Museum excelleert in:
  - a. het behoud en beheer van, het onderzoek naar, en de presentatie van de aan het Van Gogh Museum toevertrouwde kunst en objecten;
  - b. de verrijking van de collectie door nieuwe aanwinsten en bruiklenen.
3. Het Van Gogh Museum bereikt wereldwijd zoveel mogelijk mensen, ook niet-bezoekers, en bouwt een sterke band op met zijn publiek door het een inspirerende en verrijkende ervaring te bieden.
4. Het Van Gogh Museum beschikt over ruime middelen en steun en onderhoudt een breed nationaal en internationaal netwerk van partners.
5. Het Van Gogh Museum is een aantrekkelijke werkgever waar talent en ideeën zich binnen een professioneel uitdagende omgeving kunnen ontplooiën.

Deze visie zal invulling krijgen door het realiseren van de volgende zes strategische doelstellingen:

1. Wij willen een innovatief museum zijn.
2. Wij willen een breed toegankelijk museum zijn.
3. Wij willen in alle geledingen van het museum kwaliteit uitstralen.
4. Wij willen een uitgebreid netwerk van partners en steungevers opbouwen.
5. Wij willen een bezoek aan het Van Gogh Museum een inspirerende en verrijkende ervaring maken.
6. Wij willen een aantrekkelijke werkgever zijn.

In de komende jaren zullen deze doelstellingen de basis vormen voor de keuzes die het Van Gogh Museum gaat maken met betrekking tot het programma en activiteiten. Het volledige strategisch plan 2009-2014 is te vinden op [www.vangoghmuseum.nl](http://www.vangoghmuseum.nl)

In de loop van 2009 heeft het Management Team een aantal speerpunten geformuleerd waarop het museum zich in de komende jaren gaat richten: de herinrichting van de vaste collectie, de verdere ontwikkeling van het museum als kenniscentrum, het uitbouwen van het netwerk van partners en steungevers en de organisatorische ontwikkeling.

# Maatschappelijk Verantwoord Ondernemen

De groeiende aandacht voor het milieu en maatschappelijk duurzaam ondernemen en de daarmee verbonden verwachtingen van museumbezoekers is een belangrijke ontwikkeling voor musea. Het Van Gogh Museum voelt als openbare, internationale en educatieve instelling een grote verantwoordelijkheid op dit gebied, die vraagt om een actieve houding.

In het Strategisch Plan 2009-2014 heeft duurzaamheid een plek gekregen die aansluit bij geformuleerde kernwaarde van het Van Gogh Museum als innovatief museum. De werkgroep de Groene Denktank is in 2010 van start gegaan om te ondersteunen en te participeren in de beleidsvorming op het gebied van duurzaamheid. Deze werkgroep is de grondlegger geweest voor het implementeren van een gedegen MVO beleid waar in 2011 de eerste aanzet voor is gegeven.

Het MVO beleid van het Van Gogh Museum is gebaseerd op drie pijlers:

- *People: respect voor mens en omgeving*
- *Planet: duurzaam en minimale milieubelasting*
- *Profit: verantwoordelijk omgaan met continuïteit*

Eerdere stappen in het kader van duurzaamheid waren al genomen. Voorbeelden zijn:

- *Door optimalisatie van de klimaatinstallaties is het energieverbruik met 20 % gereduceerd.*
- *Op het gebied van productontwikkeling worden duurzaamheidsbelangen meegenomen in de keuzes die gemaakt worden in het inkoopproces en selectie van leveranciers.*
- *Al het drukwerk van onze communicatie uitingen en boeken die wij zelf produceren is FSC gecertificeerd.*

Het streven voor 2012 is om voorbereidingen te treffen voor het BREEAM keurmerk.

# Aanwinsten 2011

**Félix Vallotton (1865-1925)**

Ontwerptekening voor *Bougeons pas, c'est la femme du commissaire*  
uit de prentenserie *Crimes et châtement*, 1902

Oost-Indische inkt, dekkende waterverf en zwart krijt op vergépapier, 34.9 x  
25 cm, d1170 S/2011



Toen de van oorsprong Zwitserse kunstenaar Félix Vallotton in 1882 naar Parijs verhuisde, werd hij direct aangenomen op de prestigieuze en internationaal gerenommeerde École des Beaux-Arts. Hij heeft hier echter nooit een voet over de drempel gezet en sloot zich

aan bij de particuliere Académie Julian, waar hij zijn opleiding tot kunstenaar heeft genoten. Hoewel Vallotton aanvankelijk naar de Franse hoofdstad kwam om zich te ontwikkelen als schilder, was het zijn prentkunst die hem beroemd maakte bij het grote publiek. In de jaren negentig

van de negentiende eeuw verdiende Vallotton zijn geld met het maken van illustraties voor boeken en tijdschriften waarin hij veelal het Parijse stadsleven vastlegde, vaak met een sterke politiek-kritische ondertoon. Toentertijd werd de verbeelding van politieke thema's in de schilderkunst in principe nog niet geaccepteerd, maar in de prentkunst bestond hiertegen echter weinig aversie. Het waren met name de zwart-wit houtsneden van Vallotton die een sterk geëngageerde inhoud vertoonden, vaak op het karikaturale af.

In 1902 maakte Vallotton een serie kleurenlithografieën voor het Franse anarchistische tijdschrift *L'Assiette au Beurre*, waarin politieke en maatschappelijke vraagstukken aan de orde werden gesteld. Nummer 48 van *L'Assiette*, getiteld *Crimes et châtements*, bestaat uit drieëntwintig prenten waarop Vallotton op humoristische wijze verschillende misdaden en straffen in de straten van Parijs verbeeldt. Op de afbeelding *Bougeons pas, c'est la femme du commissaire* zien twee politieagenten een incident op straat gebeuren, maar in plaats van in te grijpen blijven zij verstopt achter een muur staan en fluisteren tegen elkaar: "Verroer je niet, het is de vrouw van de commissaris." Hiermee bekritiseert Vallotton de inconsequente handelwijze van de Parijse politie.

De ontwerptekening voor de prent *Bougeons pas, c'est la femme du commissaire* is een mooie toevoeging aan de collectie Vallottons die het Van Gogh Museum reeds in bezit heeft. Niet alleen biedt een dergelijke ontwerptekening inzicht in het maakproces van de lithografie, ook toont het de veelzijdigheid in het oeuvre van de kunstenaar. Vallotton gebruikte zwarte Oost-Indische inkt om zijn compositie op te zetten en kleurde het in met zowel aquarelverf als krijt om tot het ontwerp te komen dat hij uiteindelijk zou laten drukken.



**Henri-Joseph Harpignies (1819-1916)**

*Landschap in de Bourgogne bij zonsondergang*, 1883  
dekkende waterverf op papier, 39.9 x 56.9 cm, d1169 S/2011



Ook Vincent van Gogh werkte met verschillende waterverftechnieken, waarvan de museumcollectie meerdere voorbeelden kent. Aquarellen van andere kunstenaars zijn echter minder goed vertegenwoordigd en zodoende vormt dit *Landschap in de Bourgogne bij zonsondergang* van Harpignies een mooie toevoeging aan de collectie van het Van Gogh Museum. Bovendien was Van Gogh een groot liefhebber van Harpignies' werk. In juni 1885 schrijft hij aan Theo: "O, die wijze, die nieuwe, die alles beter wetende lui van de nieuwe vooruitgang, die Harpignies kritiseren! Ik wed toch dat gij dat zelf ook niet uitstaan kunt." Wellicht doelt Van Gogh op critici die vonden dat Harpignies te conservatief was in zijn werkwijze. In tijden dat sterke stromingen als het Impressionisme, Fauvisme en Kubisme de kunstwereld domineerden, bleef Harpignies trouw aan zijn eigen stijl en leek hij ongevoelig voor dergelijke invloeden.

Toen de Franse schilder Henri-Joseph Harpignies op 27-jarige leeftijd zijn toetreding deed tot het atelier van landschapsschilder Jean-Alexis Achard (1807-1884), had hij nog geen enkele kunstenaarsopleiding gevolgd. Zonder enige ervaring maar met veel talent ontwikkelde Harpignies zich snel. Van 1853 tot 1912 exposeerde hij regelmatig op de Salon, waar hij meerdere onderscheidingen ontving, en hij behaalde internationale faam met zijn landschappen en stadsgezichten. Harpignies stond in de traditie van de School van Barbizon en werkte voornamelijk buiten. Alhoewel Harpignies gevestigd was in Parijs, schilderde hij daar maar weinig. Het meest productief was hij tijdens zijn vele reizen naar onder andere Italië, België, Nederland en Duitsland, maar ook binnen Frankrijk bezocht hij veel verschillende gebieden om op locatie te kunnen schilderen.

De aquarel *Landschap in de Bourgogne bij zonsondergang* uit 1883 is daar een fraai voorbeeld van en het frisse, heldere kleurgebruik is kenmerkend voor Harpignies' werk. De koele kleurtonen van de groene begroeiing en zilvergrijze wolkenlucht vormen een mooie tegenhanger met de warme gloed van de ondergaande zon, zonder een hard contrast te vormen. Dit komt onder andere door het gebruik van waterverf, dat de kleuren helder en zacht doet overkomen. Ondanks de enorme populariteit onder kunstenaars, werd de aquarel in Frankrijk tot ver in de negentiende eeuw nog gezien als een ondergeschikte kunstvorm. Pas in 1878 ontstond er de behoefte aan een aparte vereniging voor aquarellisten en werd de Société des Aquarellistes Français opgericht, die jaarlijks tentoonstellingen organiseerde. Harpignies sloot zich aan in 1882 en heeft dertien jaar lang met de Société geëxposeerd.

**Johannes Hendrik Weissenbruch (1824-1903)***Landschap, ca. 1882-1903*

olieverf op paneel, 22.5 x 32.5 cm, s0523 N/2011



Johannes Hendrik Weissenbruch was een vooraanstaand kunstenaar binnen de Haagse School. Deze Nederlandse groep schilders verkozen het Hollandse landschap tot hun voornaamste onderwerp, waarbij zij de verbeelding van het licht en de sfeer van het landschap centraal stelden. Ook Weissenbruch schilderde het liefst de natuur buiten de stad in stemmige kleuren en losse penseelstreken. Het vastleggen van zijn persoonlijke impressie stelde hij boven een realistische weergave van de natuur. Vanaf de jaren 1870 trok Weissenbruch steeds verder weg van de stad Den Haag, op zoek naar nieuwe natuurgebieden die

als inspiratiebron konden dienen voor zijn schilderijen. Hij was vaak te vinden in de omgeving van Nieuwkoop en Noorden, waar hij tijdens zijn vele wandelingen het waterrijke polderlandschap optekende in zijn schetsboeken. Ondanks zijn reputatie als buitenmens, werkte Weissenbruch niet alleen maar in de openlucht; veel van zijn schilderijen kwamen in zijn atelier tot stand. Zoals een tijdschriftartikel uit 1892 Weissenbruchs manier van werken beschreef: “Doch het liefst werkte hij naar krabbels of teekeningen, waarin hij al het karakter van het landschap weet neer te leggen. ‘Ik droom daar de kleur in’, zegt hij.”

Weissenbruchs werkwijze komt goed tot uiting in het Landschap dat het Van Gogh Museum onlangs in de collectie heeft opgenomen. Met name de pasteuze wolkenlucht duidt er op dat de schilder lang aan dit werk heeft door gewerkt en eindeloos streken verf is blijven toevoegen om tot het uiteindelijke resultaat te komen. Hij speelt in vele tinten grijs met het licht, dat door het water wordt weerspiegeld. De begroeiing van het landschap is daarentegen eenvoudig gelaten en alleen de kerktoren rechts doorbreekt de beboste horizon. Het schilderij – dat is verworven voor de Rijkscollectie – zal worden geplaatst in De Mesdag Collectie in Den Haag, dat onder het beheer van het Van Gogh Museum valt. Net als Hendrik Willem Mesdag was Weissenbruch lid van de Haagse kunstenaarsvereniging Pulchri Studio, en Mesdag bezat ook enkele aquarellen van zijn collega-schilder. Dit *Landschap* is echter het eerste schilderij van Weissenbruch binnen De Mesdag Collectie en vormt zodoende een mooie toevoeging aan de verzameling. Bovendien sluit het werk goed aan bij de olieverschetsen die Mesdag verzamelde van landschapschilders uit de Haagse School.



**Roderic O'Connor (1860-1940)***Paysage, 1893*

ets op papier, 26.3 x 21.5 cm, p2596 S/2011



In de jaren negentig van de negentiende eeuw was Roderic O'Connor internationaal een bekende prentkunstenaar. In deze ets van de Ierse kunstenaar is de invloed van Van Gogh duidelijk te zien: het vibrerende lijnenspel waaruit het landschap is opgebouwd herinnert aan Van Goghs Zuid-Franse landschappen met cipressen. O'Connor maakte zijn ets in Bretagne, dat

destijds een enorme aantrekkingskracht had op kunstenaars, onder wie Paul Gauguin, Emile Bernard, Armand Seguin en ook O'Connor. Zij waardeerden de onbedorven boerenbevolking en het ongerepte landschap en werkten regelmatig in het plaatsje Pont-Aven en de nabije omgeving. Het verwerven van werken van kunstenaars die worden gerekend tot

de School van Pont-Aven is een van de speerpunten binnen het verzamelbeleid van het Van Gogh Museum. Het museum bezat nog geen werk van O'Connor en wist met deze ets een fraai en representatief voorbeeld van O'Connors grafische werk te verwerven.

In de zomer van 1893 werkte O'Connor in het Bretonse Le Pouldu en maakte hij, aangemoedigd door Seguin, tenminste vijftientig etsen – het grootste deel van zijn grafische oeuvre. Hij richtte zich vrijwel volledig op het verbeelden van het landschap. Zijn prenten zijn directe interpretaties van het landschap zoals hij dat aantroef: hij bracht de voorstelling buiten meteen op de plaat aan en werkte deze uit in zijn atelier. Na de contouren te hebben aangegeven vulde hij in een ritmische beweging de vlakken in met een samenhangend, zich herhalend lijnenspel. De op Van Gogh geïnspireerde lijnvoering is wat O'Connor onderscheidt van de meeste Pont-Avenkunstenaars.

De prent werd uitgegeven als deel van een luxe-uitgave van *L'Ymagier*, een symbolistisch tijdschrift met originele grafiek waarvoor ook Gauguin en Bernard prenten maakte. Op deze manier werd kunst – zonder tussenkomst van een kunsthandelaar – verspreid onder een kunstminnend publiek. O'Connor drukte zijn prenten slechts in kleine oplage af en bracht de inkt bij elke afdruk net iets anders aan zodat de tonaliteit per afdruk verschilt. Hoe hoog de oplage van deze ets was, weten we niet, maar tegenwoordig zijn er nog maar vier exemplaren bekend.



**Pierre Bonnard (1867-1947)**

Verzamelaarseditie van de prentenserie *Petites scènes familiales*, 1893  
negentien lithografieën op Chinees papier,  
p2593.001-020 S/2011

*Reverie* uit de prentenserie *Petites scènes familiales*

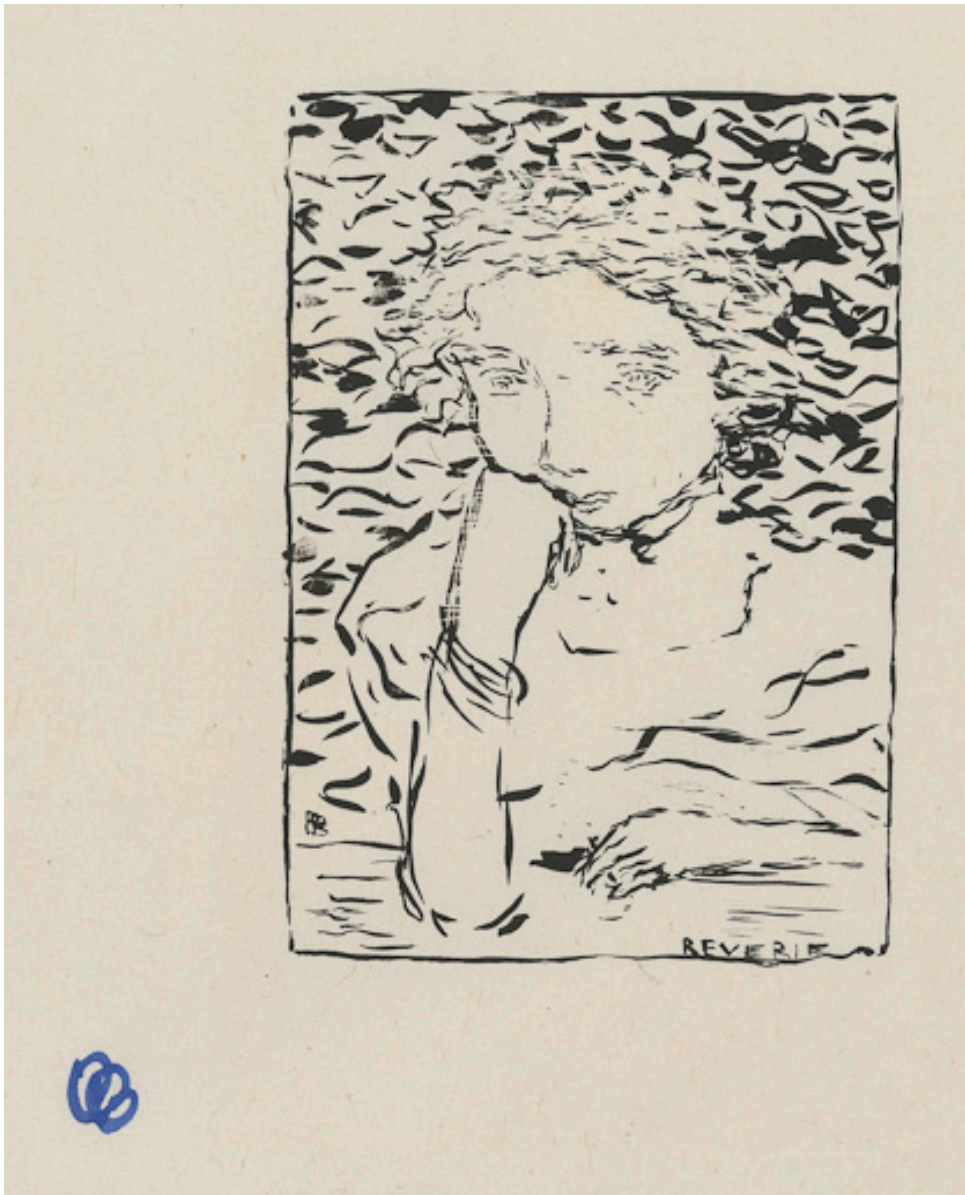

In een tijd waarin bladmuziek eenvoudig via internet kan worden gedownload, zal het velen verbazen dat bladmuziek in de late negentiende eeuw vaak werd geïllustreerd door gerespecteerde kunstenaars, van wie sommigen uitgroeiden tot iconen. Voor de kunstenaar betekende het brood op de plank en,

vanwege de relatief hoge oplage, een opstapje naar meer bekendheid. Bovendien was het een manier om te breken met de traditionele indeling in hoge en lage kunst, en om over de grenzen van de eigen discipline heen te kijken en samen te werken met musici, dichters en theatermakers – bladmuziek als een arena

voor artistiek experiment! Geen wonder dat ook Pierre Bonnard als beginnend kunstenaar zich graag op dit gebied wilde manifesteren.

Het Van Gogh Museum heeft ruim honderd lithografieën van de kunstenaar, waaronder vrije grafiek – prenten die als kunstwerk werden verkocht aan een kunstminnend publiek – en gebruiksgrafiek, zoals affiches, theaterprogramma's en bladmuziek. Van de vele ontwerpen die Bonnard met het oog op bladmuziek maakte, werd slechts een aantal ook daadwerkelijk uitgegeven. Een belangrijk deel hiervan ontstond in samenwerking met zijn zwager, de componist Claude Terrasse (1867-1923), zo ook het album *Petites scènes familiales*, met negentien miniaturen – korte muziekstukken – en evenzoveel gelithografeerde penseeltekeningen. Het doel van het album was het oproepen van de sfeer van het alledaagse leven in huis en op straat, destijds populaire motieven. Volgens Bonnard was het de kunst om het bijzondere te zien in het alledaagse, en om emoties op te roepen met de meest bescheiden taferelen. De op het eerste gezicht frivole scènes staan dan ook symbool voor grotere begrippen als ouderlijke tederheid, melancholie, angst, reflectie en humor. De golvende lijnen en grillige penseelstreken echoën op treffende wijze de sfeer en cadans van de bijbehorende muziekstukken.

Het Van Gogh Museum bezat reeds een exemplaar van dit muziekboek en verwierf in 2011 ook een zeldzame, complete set losse lithografieën zónder notenschrift uit de nalatenschap van de familie Terrasse. Het kwam eind negentiende eeuw veel voor dat dergelijke artistiek hoogwaardige illustraties ook als autonome kunstwerken in beperkte oplage (in dit geval twintig) werden aangeboden via de kunsthandel. Het museum wil graag inzicht geven in deze praktijk door van één werk zowel de gebruiksversie als de zogenaamde verzamelaarseditie te verwerven.

**Félix Buhot (1847-1898)**

Prentenserie *Japonisme*, 1874-1885

tien etsen (deels met aquatint) op papier, p2602.001-010 S/2011

Omslag uit de prentenserie *Japonisme*

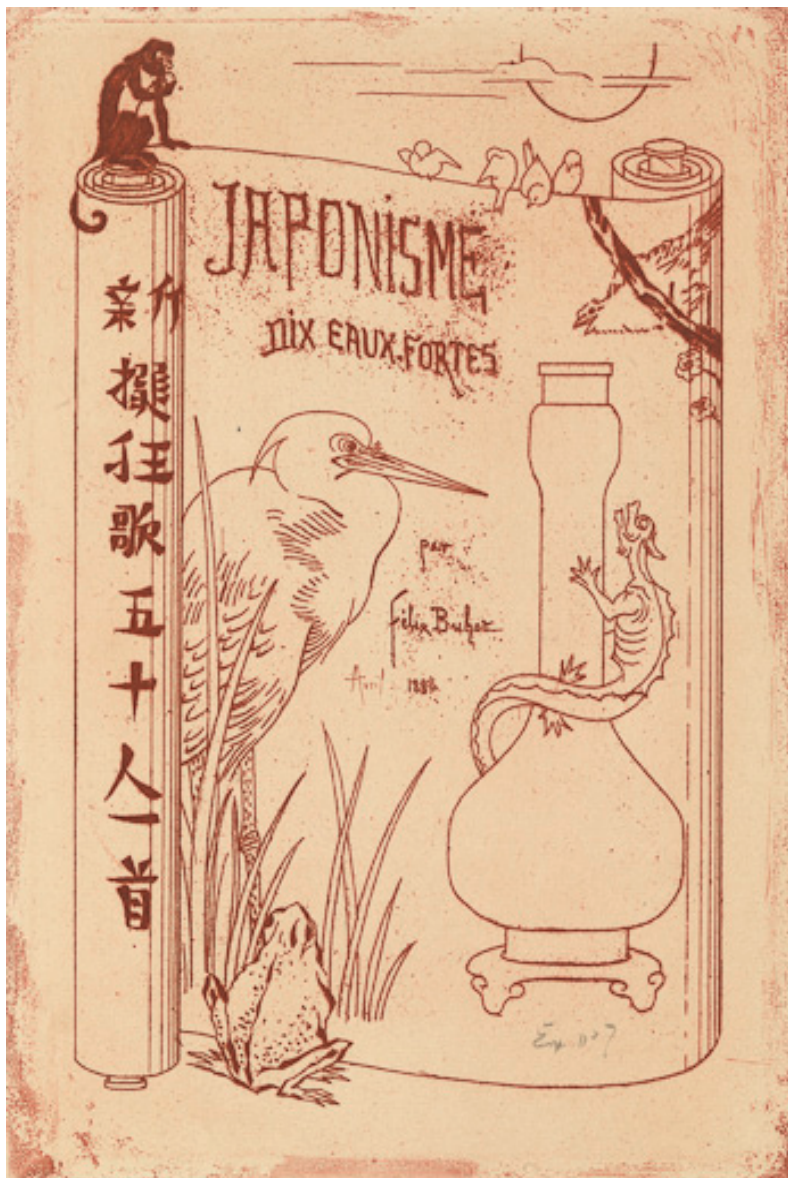

Félix Buhot was één van de belangrijkste experimentele etskunstenaars uit de tweede helft van de negentiende eeuw en maakte zo'n 190 prenten in totaal. Hij zag het als een medium om unieke kunstwerken te creëren en streefde ernaar elke afdruk een eigen karakter te geven – hij noemde zijn etsen schilderijen op koper. Buhots prenten verbeelden aspecten

van het dagelijks leven, landschappen en wisselende weersomstandigheden, en hij plaatste vaak decoratieve en/of verhalende randen – zogenaamde remarques – rondom zijn voorstellingen. Voor één prent gebruikte hij vaak uiteenlopende etstechnieken als aquatint, droge naald en roulette, en ook koos hij heel bewust zijn papier en (gekleurde) inkten. In de

collectie van het museum bevonden zich reeds een aantal fraaie voorbeelden van Buhots geraffineerde etstechniek en zijn stedelijke motieven. In 2011 kwam een groot aantal Buhotprenten op de markt wat een mooie kans was om de collectie aan te vullen tot een representatief overzicht van zijn veelzijdige oeuvre, zowel qua motiefkeuze als qua techniek en materiaalgebruik.

Behalve vier zelfstandige prenten werd de tiendelige serie *Japonisme* aangekocht, waarmee Buhot destijds debuteerde op de Parijse Salon. De serie verbeeldt objecten uit de collectie van Philippe Burty (1830-1890), één van de grootste pleitbezorgers van het japonisme. Burty, die de term japonisme introduceerde, schreef erover in tijdschriften en hij legde een indrukwekkende verzameling Japanse (kunst)objecten aan. Om de bekendheid en kennis van zijn collectie te vergroten, vroeg Burty aan Buhot de prentenserie *Japonisme* te maken. De serie sluit mooi aan bij andere japonistische werken in de collectie van het Van Gogh Museum; in de collectiepresentatie *Oost-west: Japan en japonisme*, die dit jaar in het museum plaatsvond, nam de serie dan ook een centrale positie in.



**Maurice Denis (1870-1943)**

*Le reflet dans la fontaine* vier proefdrukken en een definitieve afdruk uit het prentenalbum *L'Album d'estampes originales de la Galerie Vollard*, 1897, vier proefdrukken en een definitieve afdruk kleurenlithografie op papier, 57.1 x 43.5 cm, p2603-p2607 S/2011



Om de voortgang te bewaken en het proces waar nodig bij te sturen werd er door de drukker van prenten regelmatig proefdrukken gemaakt. Het Van Gogh Museum verzamelt deze proefdrukken om het drukproces en de artistieke afwegingen die daarmee gepaard gingen te kunnen onderzoeken en tonen. Het afgelopen jaar wist het museum meerdere fraaie proefdrukken te verwerven van prenten waarvan reeds een definitieve afdruk in de collectie was. Een set van vier proefdrukken en een definitieve afdruk van Denis' *Le reflet dans la fontaine* laat heel mooi de stappen in het productieproces van een kleurenlithografie zien, van sleutelsteen in zwart-wit tot uiteindelijke prent in vijf kleuren. Voor een kleurenlithografie is per kleur een aparte

steen nodig (al kunnen ook mengtinten worden verkregen door twee kleuren over elkaar heen te drukken) en het proces begint doorgaans met een ontwerp-tekening die op steen wordt vertaald. Een afdruk in zwart van deze zogenaamde sleutelsteen diende vaak ter beoordeling van het ontwerp en de licht-donkerverhouding in de voorstelling, zoals Denis' sleutelsteen laat zien. In de volgende stappen is te zien hoe de kunstenaar de kleuren bepaalde en op het laatst de details toevoegde. Proefdrukken waarin met gekleurd krijt of potlood is gewerkt dienden als experiment voor de kunstenaar of waren ter instructie van een drukker. Een andere vorm van instructie was het schrijven van commentaar op een proefdruk.

**Pierre Bonnard (1867-1947)**

Proefdruk voor *Coin de rue vue d'en haut* uit de prentenserie *Quelques aspects de la vie de Paris*, 1899 kleurenlithografie met gekleurd krijt en aantekeningen in potlood op velijnpapier, 52.2 x 38.2 cm, p2560 S/2011



Het museum kocht een fraai voorbeeld van zo'n geannoteerde proefdruk aan: Bonnards *Coin de rue vue d'en haut*, uit de serie *Quelques aspects de la vie de Paris* die het museum reeds in de collectie had. Bonnard werkte voor deze serie samen met de drukker Auguste Clot (1858-1936). In de proefdruk bracht de kunstenaar met gekleurd krijt meer kleur aan (met name roodbruin) en noteerde hij in de marge aanwijzingen voor de drukker. Zo is links te lezen 'limiter le jaune' (geel beperken), doelend op de onderkant van de gevel centraal in het beeld, die in de uiteindelijke afdruk inderdaad minder fel van kleur is. Waarschijnlijk kreeg de kunstenaar een proefdruk thuis afgeleverd en liet hij de drukker door middel van de annotaties weten welke aanpassingen er gewenst waren. Zo'n proefdruk illustreert de nauwe samenwerking tussen kunstenaar en drukker, zoals die destijds beoogd was bij de totstandkoming van de zogenaamde estampes originales – prenten die bedoeld waren als zelfstandig kunstwerk en niet als reproductiemiddel.

**Édouard Vuillard (1868-1940)***De bof*, c.1892-1893

olieverf op karton, 20 x 24 cm, s521S/2011



In 2000 verwierf het Van Gogh Museum een grote groep Franse grafiek uit de periode 1890-1905 waarin het werk van Édouard Vuillard goed vertegenwoordigd is. Met de aankoop van *De Bof* is de museumcollectie voor het eerst uitgebreid met een schilderij van deze kunstenaar. Het toont het interieur van het appartement dat Vuillard met zijn

moeder en zus Marie deelde aan de Place Vintimille in Parijs. Marie is in profiel afgebeeld met haar armen langs de zijkant van haar lichaam. Om haar hoofd heeft zij een lap gebonden waarmee de titel van dit schilderij wordt verklaard: Vuillards zus heeft de bof. Dit schilderij is afkomstig uit de periode die beschouwd wordt als Vuillards belangrijkste tijd

als avant-gardekunstenaar, waarin hij erin slaagde een zeer persoonlijke beeldtaal te ontwikkelen. Hij schilderde suggestieve, soms nauwelijks gedefinieerde interieurscènes, met de vrouwen en een enkele man uit zijn familie in hun dagelijkse context. De voorstelling bouwde hij op uit kleurvlakken afgewisseld met overdadige patronen, veelal in een losse toets, en maakte daarbij geen onderscheid tussen de weergave van interieur en personen. Op exemplarische wijze toont *De Bof* Vuillards typerende spel van verschillende decoratieve patronen en het daarmee samenhangende vervreemdende effect. Zo wordt de scène verlicht door een raam met een gietijzeren raster aan de rechterkant. Het schema van ijzer en licht laat Vuillard terugkomen in de witte lap met donkere stippen die Marie om haar hoofd heeft gebonden, en in het gordijn aan de linkerkant van de compositie. Bijzonder aan dit werk is dat het niet later gevernist is, en daarom nog steeds het authentieke, matte verfoppervlak heeft zoals Vuillard dat bedoelde.



**Henri de Toulouse-Lautrec (1864-1901)**

*De Spaanse danseres*, c. 1883-1885  
olieverf op doek, 61 x 50 cm, s522 N/2011

*Affiche voor de artieste May Milton*, 1895  
kleurenlithografie op velijnpapier, 88.4 x 69.2 cm, p2634 S/2011



Eén van de meest typerende onderwerpen in Toulouse-Lautrecs oeuvre zijn de vrouwelijke artiesten die hij trof in de door hem frequent bezochte Parijse uitgaansgelegenheden. Dit schilderij van een operaballerina, dat de geografische verwijzing in de titel waarschijnlijk dankt aan de zwarte toreadorhoed in de voorgrond van de compositie, is hier een vroeg voorbeeld van. Toulouse-Lautrecs kenmerkende visuele taal - grote, heldere kleurvlakken en strakke omtreklijnen - en abrupte afsnijdingen die zijn latere werk kenmerken, ontbreken in *De Spaanse danseres* nog.

In plaats daarvan laat het werk een jonge Toulouse-Lautrec zien ten tijde van zijn leertijd op het atelier van Fernand

Cormon, waar hij in 1886 Vincent van Gogh zou leren kennen. Geïnspireerd door het werk van Edgar Degas en Jean-Louis Forain kiest Toulouse-Lautrec hier voor een traditionele compositie; hij beeldt de gracieuze danseres ten voeten uit. Het werk is opgebouwd uit transparante verflagen en een zichtbare, schetsmatige toets. Net als Édouard Vuillards *De bof* was ook dit schilderij overeenkomstig de wensen van de kunstenaar niet gevernist, wat het werk een matte, en destijds moderne, uitstraling gaf.

Dit vroege schilderij van Toulouse-Lautrec kon op een bijzondere manier aan de collectie van het Van Gogh Museum worden toegevoegd. Door toepassing van de kwijtscheldingsregeling Successiewet

werd het via de erfgenamen van de voormalige eigenaar W.O. Koenigs verworven voor de Rijkscollectie. Deze plaatste het op verzoek van de erfgenamen in het Van Gogh Museum. Door deze schenking komt het aantal schilderijen van deze voor Van Gogh zo belangrijke tijdgenoot in de museumcollectie op drie. Tevens heeft het Van Gogh Museum in 2011 een mooi exemplaar van Toulouse-Lautrecs affiche voor een optreden van de Engelse danseres May Milton weten te verwerven.

**Albert Besnard (1849 - 1934)**

Acht prenten uit de serie *La femme*, 1886-87  
etsen op vergépapier, p2611, p2625-p2631 S/2011

*L'apothéose**Le flirt**Le viol*

De gewone, onbemiddelde vrouw had het doorgaans niet makkelijk tijdens het fin de siècle. Om een comfortabel bestaan voor zichzelf op te bouwen, moest ze keihard vechten en de verleiding om van het kuise pad af te wijken was groot. Albert Besnard wijdde een suite van twaalf etsen aan haar beproevingen met de toepasselijke titel *La femme*. Als ondertitel dacht hij aan “rijk of arm: pleziertjes, fouten en momenten van smart”, waarmee hij benadrukte dat de zoektocht naar materiële welvaart het levenspad van dergelijke vrouwen grotendeels bepaalde.

Besnard bouwde zijn suite op als een verhaal dat al bladerend van prent naar prent ‘gelezen’ moest worden en volgde hierbij het patroon van groei, bloei, verval en ondergang dat ook in de eigentijdse naturalistische literatuur van bijvoorbeeld Émile Zola vaak werd gebruikt. Onduidelijk is of we naar de lotgevallen van een enkele vrouw kijken, of naar een beschouwing op de vrouw in het algemeen.

Aanvankelijk gaat het de vrouw goed af: ze wordt verliefd, krijgt een kind en geniet een zeker wereldlijk succes, maar de ramspoed treedt al snel toe met armoede, het ziekbed en sterven van haar kind, een verkrachting, de val naar prostitutie en uiteindelijk de onafwendbare zelfmoord.

De kunstenaar legde voor een man van zijn tijd opvallend veel empathie aan de dag voor de specifieke lijdensweg van de vrouw en veroordeelde haar niet zo sterk als veel van zijn tijdgenoten zouden doen. Dit blijkt onder meer uit *L'apothéose*, waarin Besnard de vrouw, met haar gepijnigde hart in handen, genade schonk en op een wolkje richting hemel stuurde. Op de prenten *Le flirt* en *Le viol* is bovendien te zien dat hij de mannen als aanstichters van de zonde aanwees. In beide prenten maakte hij een visuele tweedeling tussen duisternis en licht, schuld en onschuld, waarbij een man met grove trekken de kwade verleiding belichaamde en een

elegante, sierlijke vrouw het hulpeloze slachtoffer.

Deze grafische contrasten zijn uitgevoerd in een fantastische etstechniek, die Besnard tot in de finesses beheerste. Hoewel de grote, monumentale prenten dus ‘gelezen’ moesten worden, functioneren ze tegelijkertijd als zelfstandig te bewonderen belles épreuves. De serie geldt dan ook als een van de hoogtepunten van de prentrevolutie die tijdens het fin de siècle plaatsvond. Enkele prenten uit de suite waren al aanwezig in het museum, twee zijn zelfs afkomstig uit de grafiekcollectie van Vincent en Theo van Gogh zelf. Met de aankoop van nog eens acht prenten uit de serie, waaronder twee verschillende staten van *Le Viol*, kan het tragische, maar fascinerende verhaal van *La femme* bijna van begin tot einde worden verteld.



**Édouard Manet (1832-1883)***Fleur Exotique*, 1863

ets en aquatint op chine collé op velijnpapier, 33 x 27 cm, p2620 S/2011



Édouard Manet geldt als een van de belangrijkste voorlopers van de prentage die in het laatste decennium van de negentiende eeuw woedde in Parijs. Waar vele kunstenaars rond de jaren negentig de uiteenlopende mogelijkheden van het prentmedium ontdekten, werd Manet al rond 1860 door schilder en etser Félix Bracquemond gestimuleerd om zich naast het schilderen te wijden aan de ets en de lithografie. Hoewel zijn benadering relatief traditioneel was en hij zijn prenten veelal aan zijn schilderijen relateerde, was Manet zowel technisch als in de vrije interpretatie van zijn modellen zeer innovatief. In 1868 vroeg criticus en verzamelaar Philippe Burty hem om een bijdrage voor de uitgave *Sonnets et Eaux-Fortes*, een boek waarin dertig gedichten werden vergezeld van prenten gemaakt door eigentijdse kunstenaars als Corot, Jongkind, Daubigny, Millet en Bracquemond. Manet leverde als illustratie voor Armand Renauds gedicht *Fleur Exotique* deze prent van een jonge Spaanse vrouw. Hoewel gedicht en prent dus samen gepubliceerd werden, is de overeenkomst tussen beide slechts in de titel te vinden. De traditionele kledij en het postuur van de vrouw vormen eerder een directe verwijzing naar Goya's prent *Bellos Consejos*, iets wat zeer past in de Spaanse thematiek die Manet gedurende de jaren zestig in zijn werk tentoonspreidt. Ook technisch is de prent een knap staaltje werk: Manet combineerde de strakke, donkere etslijnen in de kleding van de vrouw met een zachte, haast wollig aandoende achtergrond in aquatint, wat een prachtig contrast oplevert. Een jaar na de publicatie in Burty's uitgave, stelde Manet de prent samen met vier andere etsen tentoon als autonoom werk. De prent was daarmee een geslaagde combinatie van illustratie en artistieke vrijheid, en fungeerde als vroeg boegbeeld voor de boekillustratie als succesvol medium voor eigentijdse kunstenaars.



# Overzichten

# Organisatie

## Raad van Toezicht en Vincent van Gogh Stichting

### Raad van Toezicht

**Mevrouw drs. T.A. (Trude) Maas-de Brouwer**  
Voorzitter (benoemd tot september 2012)

**De heer prof. J. (James) Cuno**  
Lid (herbenoemd tot maart 2013)

*President and CEO The J. Paul Getty Trust*

**De heer drs. P. (Peter) Tieleman**  
Penningmeester (benoemd tot oktober 2013)

*Senior partner en lid van Global Board PricewaterhouseCoopers*

**De heer prof. dr. R.H. (Robbert) Dijkgraaf**  
Lid (benoemd tot mei 2013)

*President Koninklijke Nederlandse Akademie van Wetenschappen (KNAW) en  
Universiteitshoogleraar aan de Universiteit van Amsterdam (UVA)*

**Mevrouw mr. A.J. (Joanne) Kellermann**  
Lid (benoemd tot mei 2014)

*Directeur De Nederlandsche Bank*

### Vincent van Gogh Stichting

**Mevrouw mr. B. (Barbara) Vroom-Cramer**  
Voorzitter

**Mevrouw drs. J. (Jantine) van Gogh**  
Bestuurslid

**Mevrouw mr. M. (Marjolijn) de Vries - van Gogh**  
Bestuurslid

**De heer ir. A.P.M. (Sander) Bersee**  
Bestuurslid

# Organisatie

## Medewerkers

	van	tot		van	tot
<b>Directie</b>					
A.C. Rüger, <i>Directeur</i>			E. Smit, <i>Stagiaire</i>	01-04	31-07
F. van Koetsveld, <i>Zakelijk Directeur</i>			M.I. Takens, <i>Stagiaire</i>		31-01
V.W. van Gogh, <i>Advisor to the board</i>			<b>Collectiebeheer</b>		
R.L. Manger Cats, <i>Directiesecretaris</i>		31-03	M.E. Otte, <i>Afdellingshoofd Collectiebeheer</i>		
E.M.M. Schieveld, <i>Directiesecretaris</i>	16-08		V.L. van Wijngaarden, <i>Management Assistent</i>	01-11	
M.L. van Bentum, <i>Management Assistent</i>	01-09		F.C. Stive, <i>Technisch Documentalist</i>		
R.L.I. de Koff, <i>Management Assistent</i>			E. Hendriks, <i>Senior Restaurator</i>		
J. Swachten, <i>Controller a.i.</i>			R.J.M.O. Boitelle, <i>Restaurator</i>		
F.A.J.M. de Haas, <i>Beleidsmedewerker</i>			J.M.A. den Brok, <i>Restaurator</i>	01-12	
<b>Projectbureau</b>					
R.L. Manger Cats, <i>Hoofd Projectbureau</i>	01-04		D. Ormond, <i>Restaurator</i>		
S. Sprenger, <i>Project Assistent</i>	01-07		K. Pilz, <i>Restaurator</i>		
M.C.L.R. van Kemenade, <i>Projectleider</i>	01-12		J. Buck, <i>Mzw. conservering en inrichting presentaties</i>	01-02	
M.J. Uildriks, <i>Projectleider</i>	01-07		S. Leggewie, <i>Mzw. conservering en inrichting presentaties</i>	01-03	
R. Bruin, <i>Projectleider Tentoonstellingen</i>			S. Taal, <i>Mzw. conservering en inrichting presentaties</i>		
M. Mogendorff, <i>Management Assistent</i>			E. Zwart, <i>Mzw. conservering en inrichting presentaties</i>		A.P.M.
M. Schoen, <i>Management Assistent</i>			Nikken, <i>Coördinator inrichting presentaties</i>		
<b>Museale Zaken</b>					
N.F. Eltink, <i>Hoofd Collecties a.i.</i>		15-06	E.S. de Jong, <i>Depotbeheerder</i>		
N.F. Eltink, <i>Sectormanager Museale Zaken</i>	16-06		M.E.C. Peereboom, <i>Manager Digitalisering</i>		30-06
<b>Kunst</b>					
C.W.M. Stolwijk, <i>Hoofd Kunst</i>			M.L. Gerritsen, <i>Coördinator Fotostudio</i>	01-06	
F. Haanen, <i>Management Assistent</i>			M.J.J. Tromp, <i>Beeldbewerker</i>		
M.T. Blok, <i>Management Assistent</i>			<b>Registratie</b>		
J.C.A. Luijten, <i>Senior Onderzoeker</i>			K. Berends, <i>Hoofd Registratie a.i.</i>	16-04	15-09
J.L. van Tilborgh, <i>Senior Onderzoeker</i>			F. Kanaan, <i>Hoofd Registratie</i>		30-04
J.C. Klarenbeek, <i>Onderzoeker</i>	28-02		A.H. Kok, <i>Hoofd Registratie</i>	16-09	
T. Meedendorp, <i>Onderzoeker</i>			M.G. Beckers, <i>Registrar</i>	01-09	
F. Roos Rosa de Carvalho, <i>Onderzoeker</i>			K. Berends, <i>Registrar</i>	16-09	
R.H.D.E. Zwikker, <i>Onderzoeker</i>			M.M. Kilburn, <i>Registrar</i>		30-09
R. Suijver, <i>Junior Onderzoeker</i>			A.H. Kok, <i>Registrar</i>		15-09
M.G. Koelewijn, <i>Projectadviseur</i>	07-06	30-08	S.M.C. Patijn, <i>Registrar</i>	02-05	
M.F.T.M. Hageman, <i>Onderzoeksdokumentalist</i>			B.F. Burdzik, <i>Administratief Medewerker Registratie</i>	15-11	
S.J. Pabst, <i>Onderzoeksdokumentalist</i>			<b>Bibliotheek &amp; Documentatie</b>		
L.S.A. Prins, <i>Documentalist</i>	17-10		T.H. Meesters, <i>Hoofd Bibliotheek &amp; documentatie a.i.</i>	16-03	31-12
E.M.T. Becker, <i>Hoofdconservator Tentoonstellingen</i>			A.C.G. Vriend, <i>Hoofd Bibliotheek &amp; documentatie</i>		
N.K. Bakker, <i>Conservator Tentoonstellingen</i>			I.G.M. Cael, <i>Medewerker Bibliotheek</i>		
M.E. van Dijk, <i>Conservator</i>			A.D. Homan, <i>Medewerker Bibliotheek</i>		
L.A.M. Jansen, <i>Conservator</i>			J.A. Timmermans, <i>Medewerker Bibliotheek</i>	01-06	
M. Vellekoop, <i>Conservator</i>			M. Coucke, <i>Documentalist</i>		
M. Jooren, <i>Assistent Conservator</i>			<b>Educatie</b>		
S. Veldink, <i>Assistent Conservator</i>			C.E. Kasteelen, <i>Hoofd Educatie a.i.</i>		05-02
J.L. de Fouw, <i>Stagiaire</i>		31-01	M.H.J. de Vet, <i>Hoofd Educatie</i>		
M.H.G. van 't Klooster, <i>Stagiaire</i>	01-02		T.L. Klijnman, <i>Management Assistent</i>		
J. van der Krans, <i>Stagiaire</i>	01-05	22-08	J.M. van Schaik, <i>Teammanager Educatieve Activiteiten</i>		
F. Pansters, <i>Stagiaire</i>	01-09	23-12	A. Houter, <i>Assistent Teammanager Educatieve Activiteiten</i>	01-07	
			R. van Blerk, <i>Educator</i>		
			A.C. Blokland, <i>Educator</i>		
			M.C. van Kregten, <i>Educator</i>		
			A.J.V. Quarles van Ufford, <i>Educator</i>		

## MEDEWERKERS

	van	tot		van	tot
M.J. Uildriks, <i>Educator</i>		30-06	<b>Bezoekersservice</b>		
E.E. Kennedy, <i>Coördinator Publieksactiviteiten</i>	16-01		C.H. Breedveld, <i>Hoofd Bezoekersservice</i>	01-09	
S.M. McCreddie, <i>Programmeur vrijdagavonden</i>			C.E. Kasteelen, <i>Hoofd Bezoekersservice a.i.</i>	14-02	14-09
J.A. Goes, <i>Museumdocent</i>			C. Passenier, <i>Teammanager Garderobe</i>	11-10	13-12
A. Houter, <i>Buscoördinator</i>		30-06	R.G. Alamakee, <i>1e Medewerker Garderobe</i>		30-11
E.F.L. de Visser, <i>Stagiaire</i>	01-09		D. Dotulung, <i>1e Medewerker Garderobe</i>		
S. Wijngaards, <i>Stagiaire</i>	05-09		E. Meinster, <i>1e Medewerker Garderobe</i>		31-10
			M.J.W. Verweij, <i>1e Medewerker Garderobe</i>		31-10
			F.N. Klinkenberg, <i>Garderobe medewerker</i>	01-04	
			T. Kok, <i>Garderobe medewerker</i>		28-02
<b>Publiekszaken</b>			J.A.W. Martens, <i>Garderobe medewerker</i>	01-09	
B. van Wezel, <i>Sectormanager Publiekszaken a.i.</i>	01-02		L.A. Mejino, <i>Garderobe medewerker</i>		31-08
A. Jellinghaus, <i>Management Assistent</i>			S.L.E. Pander, <i>Garderobe medewerker</i>	01-09	
			D. Smolders, <i>Garderobe medewerker</i>		28-02
<b>Marketing</b>			C.J. Zijm, <i>Garderobe medewerker</i>	01-09	
L.A.P. Deliance, <i>Hoofd Marketing a.i.</i>			A. da Costa Fernandes, <i>Teammanager Kassa</i>		
M.C.B. Bakker, <i>Medewerker Marketing</i>	29-06		L. van Amstel, <i>Kassier</i>		
M. van Geem, <i>Medewerker Trade Marketing &amp; Sales</i>			M. Banadji, <i>Kassier</i>		
M. Maks, <i>Projectmedewerker Marketing</i>		28-02	G.M. Borgers, <i>Kassier</i>		31-12
L.A.H. van de Wiel, <i>Medewerker Trade Marketing &amp; Sales</i>			P. de Jong, <i>Kassier</i>		
M.R. Wolff, <i>Medewerker Trade Marketing &amp; Sales</i>			A. Kammerstetter, <i>Kassier</i>		
G. Hakkers, <i>Stagiaire</i>		28-01	S.E. Klinkenberg, <i>Kassier</i>		
N.C. Kütthe, <i>Stagiaire</i>	15-02	14-08	J.J.A. Slingerland, <i>Assistent Teammanager</i>		
			M.A. Vos, <i>Kassier</i>		
<b>Communicatie</b>			Y.M.S. Hovius, <i>Teammanager Informatiebalie</i>		
H.G.A. Vandamme, <i>Hoofd Communicatie</i>		30-11	C. di Gazar, <i>Medewerker Informatiebalie</i>		
J.M.W. Fluyt, <i>Hoofd Communicatie</i>			E.C. van der Linde, <i>Medewerker Informatiebalie</i>		
A. Wisseborn, <i>Management Assistent</i>		30-06	J.M. Pattiselanno, <i>Medewerker Informatiebalie</i>		
L.K. Olijslager, <i>Management Assistent</i>			S.M. Speelman, <i>Medewerker Informatiebalie</i>		
M.J. Blankman, <i>Coördinator Interne Communicatie</i>			M.C. Tabor, <i>Medewerker Informatiebalie</i>		
S. Blaas, <i>Medewerker Interne communicatie a.i.</i>	27-10				
B. Brian, <i>Huisstijlmanager a.i.</i>	09-05				
A.E. Lagendijk, <i>Huisstijlmanager</i>		16-05	<b>Publicaties</b>		
E. Biesiot, <i>Persvoorlichter</i>	01-12		S.C.X. Bogman, <i>Hoofd Publicaties</i>		
N. Bos, <i>Persvoorlichter</i>			G. Klazema, <i>Bureauredacteur</i>		
I. Looijmans, <i>Persvoorlichter a.i.</i>			B. Klaasse, <i>Redactie-assistent</i>	15-08	
C.L. Denekamp, <i>Medewerker Communicatie</i>			M. Boeve, <i>Stagiaire</i>	06-09	
C.A. Witte, <i>Medewerker Communicatie</i>					
D.H.H.M. Hoijing, <i>Medewerker Communicatie</i>		28-02	<b>Commerciële zaken</b>		
W. Kevenaar, <i>Medewerker Press office</i>		28-02	C.J. Krelekamp, <i>Hoofd Commerciële Zaken</i>		
L. Snoek, <i>Medewerker Press office</i>	11-06		R.C. Hogerwerf, <i>Management Assistent</i>		14-07
E.K. Schreurs, <i>Medewerker Digitale Communicatie</i>			T. Nguyen, <i>Management Assistent a.i.</i>	26-07	
C.L. Bosman, <i>Medewerker Digitale Communicatie</i>	14-03		A. Geerlings, <i>Medewerker Ticketing</i>		
			S.L. Bokkers, <i>Accountmanager</i>		31-12
			S.G. Feitsma, <i>Productmanager</i>		
<b>Fondsenwerving &amp; Evenementen</b>			W. v.d. Kolff, <i>Management Assistent a.i.</i>	22-07	30-11
J.F. Rutten-Jaspers, <i>Hoofd Fondsenwerving &amp; Evenementen</i>			I. Reesing, <i>Medewerker Productontwikkeling</i>		
M.J.I. Norbart, <i>Hoofd Private Fundraising</i>		31-03	G.P. Slingo, <i>Visual Merchandiser</i>	01-08	
E.M. Boks, <i>Senior Accountmanager Private Fundraising</i>	01-10		C.M. de Bie, <i>Medewerker Inkoop</i>		
I.C. Hegeman, <i>Accountmanager Evenementen</i>	16-07		S.P. van der Schoot, <i>Medewerker Inkoop</i>		
C.C.C. van Veersen, <i>Accountmanager Relaties</i>		01-02	M.M. Zwetsman, <i>Medewerker Inkoop drukwerk</i>		
H.H. Hueber, <i>Accountmanager Evenementen</i>		30-06	R.A.M. Weddepohl, <i>Medewerker Logistiek Inkoop</i>		
O. Schepens, <i>Accountmanager Evenementen</i>					

	van	tot		van	tot
D.P. O'Connor, <i>Manager Museumwinkels</i>			J.G. Knol, <i>Medewerker Museumshop</i>		30-09
M.G. Jelsma, <i>Beheerder office</i>			C.A.I. van der Meer, <i>Medewerker Museumshop</i>		30-06
A.G.A.M. van Loon, <i>Beheerder office</i>			J.M. Mulder, <i>Medewerker Museumshop</i>		
N. Mansvelt, <i>Beheerder office</i>			Y.M. Tse, <i>Medewerker Museumshop</i>		
M.W. Benner, <i>Beheerder Museumwinkel</i>		31-08	L.H. Yudo, <i>Medewerker Museumshop</i>		
R. Hoetmer, <i>Beheerder Museumwinkel</i>			R.C. Hogerwerf, <i>Teammanager Beeldbank</i>	15-07	
T.A.A. Ooteman, <i>Beheerder Museumwinkel</i>			M.C. Wissink, <i>Teammanager Beeldbank</i>		11-01
N.P.D. Holsbergen, <i>Beheerder Museumshop</i>		30-04	M.L. Gerritsen, <i>Medewerker Beeldbank</i>		31-05
R.B. Huysmans, <i>Beheerder Museumshop</i>			F. Gutter, <i>Medewerker Beeldbank</i>		30-11
C.M.J. van der Linde, <i>Beheerder Museumshop</i>			A.C. Lykles, <i>Medewerker Beeldbank</i>	01-04	
A.W.H. van Blijswijk, <i>Medewerker Museumwinkel</i>	01-10		D.H.M. Mulder, <i>Medewerker Beeldbank</i>		28-02
S.M. van Breemen, <i>Medewerker Museumwinkel</i>			M. Smit, <i>Medewerker Beeldbank</i>		
S. Broeder, <i>Medewerker Museumwinkel</i>	15-11		R.R. Voorhaar, <i>Teammanager Magazijn</i>		03-03
P. Dorenstouter, <i>Medewerker Museumwinkel</i>			R.A. de Vries, <i>Teammanager Magazijn</i>	15-11	
S.K. El Bakari, <i>Medewerker Museumwinkel</i>			M. Azizi, <i>Medewerker Magazijn</i>	15-11	
C.W.J. Euwijk, <i>Medewerker Museumwinkel</i>	01-03	31-12	H. Boughlala, <i>Medewerker Magazijn</i>	27-08	
P.W. Faber, <i>Medewerker Museumwinkel</i>		31-05	T.D. Cordus, <i>Medewerker Magazijn</i>		
E.S. Freijser, <i>Medewerker Museumwinkel</i>	21-04		P.C.W. Hofmeester, <i>Medewerker Magazijn</i>	16-05	16-11
M.E. van Hartingsveldt, <i>Medewerker Museumwinkel</i>	15-02	30-09	M.P. Koper, <i>Medewerker Magazijn</i>	01-08	
O.L.A. Hellewegen, <i>Medewerker Museumwinkel</i>			R.A. Mooij, <i>Medewerker Magazijn</i>		
N.H.H. van Houts, <i>Medewerker Museumwinkel</i>	21-04	30-09	R.R. Voorhaar, <i>Medewerker Magazijn</i>	04-03	
I.W. van den Hoven, <i>Medewerker Museumwinkel</i>	01-04		E.A. Douque, <i>Medewerker Museumwinkel Online</i>		31-03
J.A. van Iersel, <i>Medewerker Museumwinkel</i>	15-03				
D. Jarinaite, <i>Medewerker Museumwinkel</i>	15-11		<b>De Mesdag Collectie</b>		
M.J. Kevenaar, <i>Medewerker Museumwinkel</i>			B. Loppe, <i>Businessmanager De Mesdag Collectie a.i.</i>	16-11	
M.F. Khouw, <i>Medewerker Museumwinkel</i>	15-04		E.P.J.E. van der Slikke,		
W.S. Koppelman, <i>Medewerker Museumwinkel</i>	15-02	30-09	<i>Businessmanager De Mesdag Collectie</i>	01-06	
C. Kornaat, <i>Medewerker Museumwinkel</i>	01-04		J. Zuidema, <i>Teammanager Mesdag Collectie</i>	01-05	
A. Kristic, <i>Medewerker Museumwinkel</i>	01-10		N. Houwaard, <i>Beveiligingsmedewerker</i>		
S.S. Licher, <i>Medewerker Museumwinkel</i>			R.R. Herman, <i>Beveiligingsmedewerker</i>		
S.P. Loedeman, <i>Medewerker Museumwinkel</i>		30-04	M.A. Bigus, <i>Medewerker Museumwinkel</i>	09-05	
G.D. Madimin, <i>Medewerker Museumwinkel</i>	01-10		M.S.A. van Starrenburg, <i>Medewerker Museumwinkel</i>	09-05	
K.P. Maculewicz-Zareba, <i>Medewerker Museumwinkel</i>					
Y.L. Mok, <i>Medewerker Museumwinkel</i>	01-10		<b>Bedrijfsvoering</b>		
J. Pelupessy, <i>Medewerker Museumwinkel</i>			A. Dönszelmann, <i>Sectormanager Bedrijfsvoering</i>	01-07	
P. Pesti, <i>Medewerker Museumwinkel</i>	30-11		N. Struwer, <i>Management Assistent</i>	01-11	
S. Peters, <i>Medewerker Museumwinkel</i>			I.M. Knol, <i>Management Assistent</i>		
A. Quijada Delgado, <i>Medewerker Museumwinkel</i>		30-09	N. van den Brand, <i>Management Assistent</i>		
K.G. van Rens, <i>Medewerker Museumwinkel</i>	15-11		W.W.M. Smit, <i>Management Assistent</i>		
N.S.S. Schulz, <i>Medewerker Museumwinkel</i>					
S.R. Strasters, <i>Medewerker Museumwinkel</i>			<b>Beveiliging</b>		
L. Stulic, <i>Medewerker Museumwinkel</i>	31-03		H. Drent, <i>Hoofd Beveiliging</i>		
S. Thunnissen, <i>Medewerker Museumwinkel</i>			G.F.M. Elshoff, <i>Adjunct Hoofd Beveiliging</i>		
C. Treur, <i>Medewerker Museumwinkel</i>	05-02		A. Pesare, <i>Systeembeheerder Beveiliging</i>		
M.E. van Veen, <i>Medewerker Museumwinkel</i>			G. Hogendoorn, <i>Capaciteitsadviseur</i>		
P.J. Venema, <i>Medewerker Museumwinkel</i>	31-03		S. Wladimiroff, <i>Beleidsmedewerker</i>		
N. Weener, <i>Medewerker Museumwinkel</i>	01-04		A. Melgers, <i>Teammanager Beveiliging</i>		
C.A.E. Woestenburger, <i>Medewerker Museumwinkel</i>			F.J. van den Berg, <i>Senior Beveiliging</i>		
N. Ben Arbia, <i>Medewerker Museumshop</i>	31-07		S. Engel, <i>Senior Beveiliging</i>		
N.H.C. Duijn, <i>Medewerker Museumshop</i>	31-03		J.M.B. Koenes, <i>Senior Beveiliging</i>	01-07	
C.Q.C. Eimers, <i>Medewerker Museumshop</i>					



## MEDEWERKERS

	van	tot		van	tot
B. Radivojevic, <i>Senior Beveiligiger</i>	01-12		R.M. Jansen, <i>Beveiligingsmedewerker</i>		
S.D. de Rooode, <i>Senior Beveiligiger</i>		30-11	M.V. Keek, <i>Beveiligingsmedewerker</i>		
F.A.J. Sandkuyl, <i>Senior Beveiligiger</i>			A.O. Lasut, <i>Beveiligingsmedewerker</i>		30-11
K.H. Verhoef, <i>Senior Beveiligiger</i>	01-12		F.E. Lemaire, <i>Beveiligingsmedewerker</i>		
J.M. Bekker, <i>Beveiligingsmedewerker</i>		30-04	S. Tielman, <i>Beveiligingsmedewerker</i>		
A. Ben Salah, <i>Beveiligingsmedewerker</i>			T. Wallenburg, <i>Beveiligingsmedewerker</i>		
N. de Boer, <i>Beveiligingsmedewerker</i>		31-08	W.B. Jacket, <i>Teammanager Beveiliging</i>		
I. Bouadi, <i>Beveiligingsmedewerker</i>	01-10		S. Adhin, <i>Receptionist</i>		
A.F. Buló, <i>Beveiligingsmedewerker</i>		30-11	M.O.J. Dahir, <i>Receptionist</i>		28-02
Y. Döbelman, <i>Beveiligingsmedewerker</i>			J.Y.S. Grosze Nipper, <i>Receptionist</i>		
T.G. Doesburg, <i>Beveiligingsmedewerker</i>			J. van Houten, <i>Receptionist</i>		28-02
A.M. Ebrahim, <i>Beveiligingsmedewerker</i>			M. Janssen, <i>Receptionist</i>		
W. Jansen, <i>Beveiligingsmedewerker</i>			C.A. Jhinnoe, <i>Receptionist</i>		16-02
S.S. Kolegova, <i>Beveiligingsmedewerker</i>	01-05		T.A. Lettinga, <i>Receptionist</i>		
M.A. Nagtegaal, <i>Beveiligingsmedewerker</i>	01-10	30-11	M.C.A.T. van de Pas, <i>Receptionist</i>		
H.B. de Ruijter, <i>Beveiligingsmedewerker</i>		31-05	P.T. Roelvink, <i>Receptionist</i>		16-02
L.J. Rijnja, <i>Beveiligingsmedewerker</i>					
F.A.J. Sandkuyl, <i>Beveiligingsmedewerker</i>	01-03		<b>Facilitair Bedrijf</b>		
M. Vermeulen, <i>Beveiligingsmedewerker</i>			T.A.H.M. van der Sanden, <i>Hoofd Facilitair Bedrijf</i>		
R.J.P. Veen, <i>Beveiligingsmedewerker</i>			J. Schonagen, <i>Stafmedewerker Facilitair</i>		01-08
D.A.F. Voskes, <i>Beveiligingsmedewerker</i>			M.J.M. Oor, <i>Stafmedewerker Huisvesting</i>		07-09
M.F. Thijm, <i>Teammanager Beveiliging</i>			J.W.D. Samuelz, <i>Floormanager</i>		
R. Adhin, <i>Senior Beveiligiger</i>			B. de Boer, <i>Inkoopmanager</i>		01-08
J.J. van Dijke, <i>Senior Beveiligiger</i>		31-08			
M.I. Rubio Sanchez, <i>Senior Beveiligiger</i>			<b>Front office</b>		
P.A. Zeldenrust, <i>Senior Beveiligiger</i>			N. Borkus, <i>Teammanager Frontoffice a.i.</i>		
M.P. Aramaké, <i>Beveiligingsmedewerker</i>			A.C. in 't Velt, <i>Teammanager Frontoffice</i>		
W.J. van den Bedum, <i>Beveiligingsmedewerker</i>			M. Kolken, <i>Medewerker Facility Desk</i>		30-05
I.J. van Berkel, <i>Beveiligingsmedewerker</i>			N.E. Kunikowska, <i>Medewerker Facility Desk</i>		15-05
C.W. Blonk, <i>Beveiligingsmedewerker</i>			B. van Rijn, <i>Medewerker Facility Desk</i>		11-10
K.L. van Dalen, <i>Beveiligingsmedewerker</i>			H. Vrieling, <i>Medewerker Facility Desk</i>		31-10
C. Gökçe, <i>Beveiligingsmedewerker</i>			P. Krabbe, <i>Facilitair receptionist</i>		01-10
J.W. de Jong, <i>Beveiligingsmedewerker</i>			F. Royaards, <i>Facilitair receptionist</i>		04-10
F.H. Labeij, <i>Beveiligingsmedewerker</i>			W. ten Brinke, <i>Telefonist</i>		
A. Missouak, <i>Beveiligingsmedewerker</i>			A.M. Rubbens, <i>Telefonist</i>		
D.C. Rosculet, <i>Beveiligingsmedewerker</i>					
C. van Wijk, <i>Beveiligingsmedewerker</i>	01-11		<b>Facilitaire Services</b>		
Y. Altun, <i>Teammanager Beveiliging</i>			D.C.J. Philippo, <i>Teammanager Services</i>		
R. Adams, <i>Senior Beveiligiger</i>	01-06	31-07	D. Casillo, <i>Facilitair Medewerker</i>		
M. Bouanan, <i>Senior Beveiligiger</i>			C.O.M. D'Haene, <i>Facilitair Medewerker</i>		
R. Groot, <i>Senior Beveiligiger</i>	01-11		M. Franchini, <i>Facilitair Medewerker a.i.</i>		30-05 31-12
G.W. Mazereeuw, <i>Senior Beveiligiger</i>	01-01	28-02	E.J.J. Kolster, <i>Facilitair Medewerker</i>		
A.H. Noorden, <i>Senior Beveiligiger</i>	01-09		N. Kuilman, <i>Facilitair Medewerker</i>		
A. Qaiumi, <i>Senior Beveiligiger</i>			F. Zammouri, <i>Facilitair Medewerker</i>		
L.A. Schouten, <i>Senior Beveiligiger</i>			B.E. Bartels, <i>Coördinator Huisvesting</i>		
A. van der Kloor, <i>Beveiligingsmedewerker</i>			D. Versluis, <i>Coördinator Services</i>		
A.H. Noorden, <i>Beveiligingsmedewerker</i>		31-08	J.D. Veltkamp, <i>Medewerker personeelskantine</i>		31-07
T.M.A. Bestman, <i>Beveiligingsmedewerker</i>					
E.A. Boeren, <i>Beveiligingsmedewerker</i>			<b>Gebouwbeheer</b>		
W. van der Ende, <i>Beveiligingsmedewerker</i>			B.S.A. van der Stoop, <i>Teammanager Gebouwbeheer</i>		
B. Hoebé, <i>Beveiligingsmedewerker</i>			R. Schipper, <i>Medewerker technisch en energiebeheer</i>		01-08

## MEDEWERKERS

	van	tot
R.H. Cairo, <i>Medewerker Gebouwbeheer</i>		
E. Dekker, <i>Medewerker Gebouwbeheer</i>	01-08	
E. van Hoek, <i>Medewerker Gebouwbeheer</i>		28-02
H.P.J. Vijn, <i>Medewerker Gebouwbeheer</i>		
M.A. Mees, <i>Stagiair</i>	07-03	31-07

## Personeel &amp; Organisatie

M. Meijer, <i>Hoofd P&amp;O</i>		
M. Benjamin, <i>Personeelsadviseur a.i.</i>		
T. Huijsing, <i>Personeelsadviseur a.i.</i>	04-03	
M.C.L.R. van Kemenade, <i>Personeelsadviseur</i>		30-11
A. Kreuger, <i>Personeelsadviseur a.i.</i>	04-03	
B. Lapierre Armande, <i>Personeelsadviseur</i>		
S.M. Silberhorn, <i>Personeelsadviseur</i>		
E. Spijkers, <i>Personeelsadviseur</i>		31-10
M. van der Vlis, <i>Personeelsadviseur a.i.</i>	25-07	04-10
A.C.M. Bouman, <i>Medewerker P&amp;O</i>		
E.M. van der Schoot, <i>Medewerker P&amp;O</i>		31-10
M. Smeenk-Klootwijk, <i>Medewerker P&amp;O</i>		

## Financiën

J.B. de Ligt, <i>Hoofd Financiën</i>		
D. van Wifferen, <i>Salarisadministrateur</i>		
M.A. Salarbux, <i>Senior medewerker Financiën</i>		
S.J.W. Staal, <i>Senior medewerker Financiën</i>		15-02
P. van Everdink, <i>Medewerker Financiën</i>		
J. Homan, <i>Medewerker Financiën</i>	16-06	
N. Pahladsingh-Rambhadjan, <i>Medewerker Financiën</i>		
R. Strippoli, <i>Medewerker Financiën</i>		
S. Volkers, <i>Medewerker Financiën</i>		30-06

## ICT

C. Mennink, <i>Hoofd ICT</i>		
M. Nieuwenhuize, <i>Hoofd ICT a.i.</i>		
M.E.C. Peereboom, <i>Projectleider ICT</i>	01-07	
B. Kerkhoven, <i>Systeembeheerder</i>		
Z.E. Zwier, <i>Systeembeheerder a.i.</i>		
B. Konijn, <i>ICT Specialist</i>		31-10
D.J. Kuiper, <i>ICT Specialist a.i.</i>		
L. Aktan, <i>Helpdeskmedewerker</i>		
R.A. Henriquez, <i>Helpdeskmedewerker a.i.</i>		30-06
S. van Kesteren, <i>Helpdeskmedewerker</i>	01-07	

# Publicaties

## Nienke Bakker

- *Van Gogh in focus: Van Gogh en Montmartre*, Amsterdam: Van Gogh Museum, 2011
- 'The reputation of Vincent van Gogh in Paris around 1900', in: *Picasso in Paris: 1900-1907*, Marilyn McCully e.a., Brussel-Londen: Mercatorfonds; Thames & Hudson, 2011, pp. 75-93
- 'Van Goghs contacten met collega's in Parijs', blog voor [www.vangoghsatelierpraktijk.nl](http://www.vangoghsatelierpraktijk.nl), 22 februari 2011
- 'Een avond met Van Gogh in Montmartre: muzikale en kunstzinnige ontmoeting', in: *Luister*, jrg. 59, nr. 677 (september/oktober 2011), pp. 16-23

## Edwin Becker

- Entries voor tentoonstellingscatalogus Wintermärchen. Winter-Darstellungen in der europäischen Kunst von Bruegel bis Beuys, Wenen: Kunsthistorisches Museum/Kunsthhaus Zürich, oktober 2011

## René van Blek

- 'De kilometers van Vincent van Gogh', in: *HU.MAN Holidays*, nr. 9, 2011, pp. 110-115

## Maite van Dijk

- (met Renske Suijver [red.], en een bijdrage van Menno Fitski, Christien Smits), *De Mesdag Collectie*, Amsterdam: Van Gogh Museum, 2011
- 'De meester en zijn leerling: Anton Mauve en Vincent van Gogh', blog voor [www.vangoghsatelierpraktijk.nl](http://www.vangoghsatelierpraktijk.nl), 14 januari 2011
- 'Het effect van kleur', blog voor [www.vangoghsatelierpraktijk.nl](http://www.vangoghsatelierpraktijk.nl), 6 mei 2011
- 'Curator's Choice: De Mesdag Collectie', blog voor [www.kunst.blog.nl](http://www.kunst.blog.nl), 5 oktober 2011

## Ella Hendriks

- (met Louis van Tilborgh [red.] en met bijdragen van Margriet van Eikema Hommes en Monique Hageman), *Vincent van Gogh, Paintings 2. Antwerp and Paris, 1885-1888*, Amsterdam-Zwolle, Van Gogh Museum-Waanders, 2011
- (met Letizia Monico, Geert Van der Snickt, Koen Janssens, Wout de Nolf, Constanaz Miliiani, Jo Verbeeck, He Tian, Joris Dik, Marie Radepont, Muriel Geldof en Marine Cotte), 'The Degradation Process of Lead Chromate in Paintings by Vincent van Gogh Studied by Means of Synchrotron X-ray Spectromicroscopy and Related Methods', in *Analytical Chemistry*, februari 2011
- (met Jia Li, Lei Yao en James Zwang), 'Rhythmic Brushstrokes Distinguish Van Gogh from His Contemporaries', in: *Signal Processing Magazine*, 2011

- (met Emily Nieder en Aviva Burnstock), 'Color change in Sample Reconstructions of Vincent van Gogh's Grounds Due to Wax-resin Lining', in: *Studies in Conservation*, 2011
- C. Richard Johnson Jr., Don H. Johnson, Naoto Hamashima, Heui Sung Yang and Ella Hendriks, 'On the utility of spectral-maximum-based Automated Thread Counting from X-rays of Painting on Canvas', in: *Studies in Conservation*, 2011

## Leo Jansen

- 'Een landschap van formaat', blog voor [www.vangoghsatelierpraktijk.nl](http://www.vangoghsatelierpraktijk.nl), 13 juli 2011

## Marieke Jooren

- (met Marie-Louise van Aubel en Caroline Roodenburg-Schadd), 'Grafiek, schilderijen en tekeningen uit de periode 1924-1934', in: *Willem Anthonie Oepts: 1904-1988: monografie en oeuwrecatalogus*, Zwolle: D'Jonge Hond, januari 2011, pp. 48-67
- 'Klinkende prenten: Bonnards bladmuziekillustraties', in: *Luister*, jrg. 59, nr. 678 (oktober/november 2011), pp. 28-35

## Teio Meedendorp

- 'Wat oude foto's kunnen vertellen over inkt', blog voor [www.vangoghsatelierpraktijk.nl](http://www.vangoghsatelierpraktijk.nl), 11 februari 2011
- 'Van Gogh op les', blog voor [www.vangoghsatelierpraktijk.nl](http://www.vangoghsatelierpraktijk.nl), 5 april 2011
- 'Atelier achter tralies', blog voor [www.vangoghsatelierpraktijk.nl](http://www.vangoghsatelierpraktijk.nl), 28 juli 2011

## Edith Schreurs

- (met Bart Grob, Lotte Belice Baltussen, Lieke Heijmans, Ralph Kits, Pepijn Lemmens, Nikki Timmermans, Erik van Tuijn), 'Why Reinvent the Wheel over and over Again? How an Offline Platform Stimulates Online Innovation', in: *Museums and the Web 2011*, [http://conference.archimuse.com/mw2011/papers/why\\_reinvent\\_the\\_wheel](http://conference.archimuse.com/mw2011/papers/why_reinvent_the_wheel), 31 maart 2011

## Chris Stolwijk

- 'In search for soil: Van Gogh's concepts of landscape', in: *Cornelia Homburg [red.], Vincent van Gogh: Timeless Country – Modern City*, Rome (Complesso del Vittoriano) 2010-11, pp. 221-24
- [Red.] *The adventure of becoming an artist*, Tokyo (National Art Center) 2010-11.

## Renske Suijver

- (met Maite van Dijk [red.], en met een bijdrage van Menno Fitski, Christien Smits), *De Mesdag Collectie*, Amsterdam: Van Gogh Museum, 2011
- 'Van Goghs schetsboekjes', blog voor [www.vangoghsatelierpraktijk.nl](http://www.vangoghsatelierpraktijk.nl), 11 maart 2011

- 'Een artistieke vriendschap. Henschel geportretteerd door Alma-Tadema', in: *Luister*, jrg. 59, nr. 679 (november/december 2011), pp. 56-63

[Louis van Tilborgh](#)

- (met Ella Hendriks [red.], met bijdragen van Margriet van Eikema Hommes en Monique Hageman), *Vincent van Gogh, Paintings 2. Antwerp and Paris, 1885-1888*. Amsterdam-Zwolle: Van Gogh Museum-Waanders, 2011

[Suzanne Veldink](#)

- 'Missing links', blog voor [www.vangoghsatelierpraktijk.nl](http://www.vangoghsatelierpraktijk.nl), 29 april 2011.
- 'Het Hooien, Éragny, Camille Pissarro, 1887', in: *Bulletin van de Vereniging Rembrandt*, jrg. 21, nr.2 (zomer 2011), pp. 30-33

[Adrienne Quarles van Ufford](#)

- 'Frits Lugt', *Museumtijdschrift* (3) 2011, p. 56

# Lezingen

## Nienke Bakker

- 'Het Montmartre van de kunstenaars', Van Gogh Museum, Amsterdam, 1 mei 2011
- 'Vincent van Gogh: The Letters Project', The Best in Heritage Conference, Dubrovnik, 24 september 2011
- (met Devi Ormond), 'Two's Company, Three's a Crowd: The Exchange of Self-portraits between Van Gogh, Bernard and Gauguin', Van Gogh Museum, Amsterdam, 4 december 2011

## Edwin Becker

- 'Picasso in Parijs', lezing en rondleiding aan Academische Reizen, Van Gogh Museum, Amsterdam, 9 maart 2011
- 'Picasso in Parijs', lezing en rondleiding aan Amstel Club, Van Gogh Museum, Amsterdam, 11 maart 2011
- 'Picasso in Parijs', lezing aan ANVR, 24 maart 2011
- 'Picasso in Parijs', interview en discussie, Radio L1, 1 april 2011
- 'Picasso en de wereld van het circus', zondaglezing, Van Gogh Museum, Amsterdam 2 april 2011.
- 'Picasso en de Saltimbanques', interview met Robert van Altena in het programma Springvossen, Radio Amsterdam FM, 10 april 2011
- 'Van Gogh en Montmartre', lezing aan de Adelbert-Vereniging, Herten, 14 november 2011.
- 'Snapshot', lezing en rondleiding aan Academische Reizen, Van Gogh Museum, Amsterdam, 30 november 2011

## René van Blerk

- 'Vincent van Gogh-Van Gogh Museum' (voorbereiding onderwijsteam op schoolproject over Van Gogh), OBS Ter Cleeff, Haarlem, 14 maart 2011

## Suzanne Bogman

- 'Kunstenaars en Co', workshop over museumpublicaties, Van Gogh Museum, Amsterdam, 13 april 2011

## Charlotte Bosman

- (met Janine Fluyt), Museum Future 'Involve', Conferentiehôtel Kontakt der Kontinenten, Utrecht, 10 juni 2011
- (met Edith Schreurs), 'Symposium Kunstwereld 2.0', Stichting Art Utrecht, (Academiegebouw) Universiteit Utrecht, 17 november 2011

## Luc Deliance

- 'Marketing in tijden van de economische crisis en bezuinigingen', Vereniging van Nederlandse Kunsthistorici, Utrecht, 10 maart 2011
- 'Van Gogh Europe project', Sociëteit de Witte, Den Haag, 17 maart 2011

## Maite van Dijk

- 'De aankoop van het schilderij Het hooien van Camille Pissarro', ontvangst en lezing voor Caius Jongerencirkel van Vereniging Rembrandt, Van Gogh Museum, Amsterdam, 24 juni 2011
- 'De Mesdag Collectie', lezing en kijkje achter de schermen voor de secties Kunstmusea, Publiek & Presentatie en Collectie van de Nederlandse Museumvereniging, De Mesdag Collectie, Den Haag, 30 juni 2011
- (met Maarten van 't Klooster), 'Vincent van Gogh en De Mesdag Collectie', zondaglezing, Van Gogh Museum, Amsterdam, 18 september 2011
- 'De aankoop van het schilderij Het hooien van Camille Pissarro', ontvangst en lezing voor Vereniging Rembrandt, Van Gogh Museum, Amsterdam, 21 september 2011

## Dick Drent

- Presentatie en training beveiliging musea:
  1. Kyushu National Museum Fukuoka Japan
  2. City Art Museum Nagoya Japan
- Lezing op ICMS-conferentie in Split, Kroatië, oktober 2011
- Lezing workshop risicomangement in de culturele wereld, Trinity College, Dublin, Ierland

## Janine Fluyt

- (met Charlotte Bosman), Museum Future 'Involve', Conferentiehôtel Kontakt der Kontinenten, Utrecht, 10 juni 2011

## Ella Hendriks

- Presentatie case-study 'Nieuwe inzichten brengen nieuwe dilemma's: The Bedroom' RCE symposium 'Een Socratische Dialoog, Restauratie: perceptie, beslissingen en behandelingen. Wij doen het in Nederland goed!', 24 november 2011
- 'Automated Thread Count Studies on Van Gogh's use of Canvas', OSK/RCE symposium, 28 oktober 2011
- (met Louis van Tilborgh), 'Nieuwe Inzichten: Van Gogh in Antwerpen en Parijs', zondaglezing, Van Gogh Museum, 4 september 2011
- Met Muriel Geldof, 'Van Gogh's hergebruik van doeken', zondaglezing, Van Gogh Museum, 12 juni 2011
- (met Louis van Tilborgh), 'Reconstructing Van Gogh's Working Practice through Automated Study of Canvas Weaves', NIAS symposium, Wassenaar, 7 juni 2011

## Leo Jansen

- 'De ontdekking van Van Gogh', Boekennacht Spui 25, Amsterdam, 15 april 2011.
- 'Vincent van Gogh: Artist and Writer', Tsinghua University, Beijing, 2 september 2011
- 'Van Gogh en Carlyle. Verkenningen van een raakvlak',



seminar Lopende vuurtjes, Rijksuniversiteit Groningen, 22-23 september 2011

- ‘Van Goghs brieven: het onderzoek’, Siegenbeeklezing Alumnivereniging Siegenbeek, Leiden, 24 november 2011

#### Marieke Jooren

- ‘Oost-west: Japan en japonisme’, zondaglezing, Van Gogh Museum, Amsterdam, 2 oktober 2011

#### Hans Luijten

- ‘Editing Van Gogh’s Correspondence’, Van Gogh Museum, Amsterdam
- ‘Editing Van Gogh’s Correspondence’, lezing aan master studenten van de Universiteit Utrecht, 5 januari 2011
- ‘Van Goghs curriculum vitae’, Openbare Bibliotheek Buitenveldert, Amsterdam, 3 maart 2011
- ‘Van Goghs curriculum vitae’, Algemene Boekhandel, Amersfoort, 23 maart 2011
- ‘Van Goghs curriculum vitae’, Openbare Bibliotheek, ’s-Hertogenbosch, 24 maart 2011

#### Teio Meedendorp

- ‘Van Gogh overall in het zuiden’, boekpresentatie Overal Vincent/Vincent Everywhere, Kröller-Müller Museum, Otterlo, 15 mei 2011
- (met Birgit Reissland e.a.), ‘Deep Purple’, expertmeeting Van Goghs atelierpraktijk, Van Gogh Museum, Amsterdam, 7 juli 2011
- (met Alexandra Nederlof e.a.), ‘Wax, oil or grease’, expertmeeting Van Goghs atelierpraktijk, Van Gogh Museum, Amsterdam, 7 juli 2011

#### Kathrin Pilz

- ‘Vertalingen in kleur? Verkleuringen in Van Gogh’s Opwekking van Lazarus (naar Rembrandt)’, Quarterly Review Meeting 36, Shell Technology Centre Amsterdam, Amsterdam, 15 februari 2011
- (met Muriel Geldof, met bijdragen van Luc Megens, Katrien Keune en Maarten van Bommel), ‘Translation into Colour. Van Gogh’s copies in Saint-Rémy’, expertmeeting Van Goghs Atelierpraktijk, Van Gogh Museum, Amsterdam, 7 juli 2011
- (met Muriel Geldof, met bijdragen van Luc Megens, Katrien Keune en Maarten van Bommel), ‘Translation into colour. Van Gogh’s Copies in Saint-Rémy’, Onderzoekschool Kunstgeschiedenis Sectiedag Atelierpraktijken, Amersfoort, 28 oktober 2011
- ‘De kleine Zaaier uit de collectie van het Van Gogh Museum – eerste of tweede versie?’ Quarterly Review Meeting 37, Rijksdienst voor het Cultureel Erfgoed, Amsterdam, 22 november 2011
- (met Muriel Geldof, met bijdragen van Luc Megens, Katrien

Keune en Maarten van Bommel), ‘Translation into colour. Van Gogh’s Copies in Saint-Rémy’, voor studenten van de master opleiding restauratiekunde, UvA, Amsterdam, 6 december 2011

#### Ingmar Reesing

- ‘Het souvenir. Kunst, publiek en commercie’, Gastcollege Universiteit Utrecht, Utrecht, 6 juni 2011

#### Fleur Roos Rosa de Carvalho

- ‘Andries Bonger en Odilon Redon. De wisselwerking tussen verzamelaar en kunstenaar’, gastcollege voor de Master Kunst en Markt, Vrije Universiteit, Amsterdam, 11 maart 2011
- ‘Nabis or not Nabis. The Question of Henri-Gabriel Ibels’, International Nabis Conference, Van Gogh Museum, Amsterdam, 27-28 oktober 2011

#### Axel Rürger

- ‘Die Briefe von Vincent van Gogh’, Deutsche Verband Frau und Kultur, Dortmund, februari 2011
- International Tourism Conference, Jeruzalem, maart 2011

#### Jacqueline Rutten

- MICE Experience, 21 januari
- Young Professionals over commercie en Van Gogh Museum, 10 maart 2011
- Femmes Leaders Mondiales over vrouwen in het leven van Vincent van Gogh, 17 april 2011
- Rotary Wassenaar over programma en commerciële activiteiten VGM, Wassenaar, 20 april 2011
- Lezing t.b.v. Prins voor een Dag, De Mesdag Collectie, Den Haag, 19 september 2011
- Tedtalk TedX Amsterdam Woman over Johanna Bonger, 1 december 2011

#### Edith Schreurs

- (met Charlotte Bosman), ‘Symposium Kunstwereld 2.0’, Stichting Art Utrecht, (Academiegebouw) Universiteit Utrecht, 17 november 2011

#### Chris Stolwijk

- ‘Van Gogh and Nature’, presentatie tijdens expert-meeting, The Clark Institute, Williamstown (MA), oktober 2011
- ‘Nederlandse kunst in internationaal perspectief’, lid discussieforum, RKD, Den Haag, 11 november 2011
- ‘Museaal onderzoek en e-humanities’, lid discussieforum, NIAS, Wassenaar,

#### Renske Suijver

- ‘Van Gogh’s Sketchbooks. A Source for the Artist, a Source for Research’, expertmeeting Van Goghs atelierpraktijk, Van Gogh

Museum, Amsterdam, 7 juli 2011

- ‘Schilderachtig Spanje. De reizen van Nederlandse kunstenaars naar Spanje aan het einde van de negentiende eeuw’, Studiedag ‘Grensoverschrijdende inspiratie: Nederlandse kunst in Europees perspectief in de negentiende eeuw’, Rijksbureau voor Kunsthistorische Documentatie, Den Haag, 2 december 2011

#### Louis van Tilborgh

- ‘Van Gogh en zijn nationale identiteit’, discussiemiddag ‘Voorbij het Van Gogh Syndroom’ naar aanleiding van de boekpresentatie Overal Vincent/Vincent Everywhere, Kröller-Müller Museum, Otterlo, 15 mei 2011
- (met Ella Hendriks), ‘Van Gogh case studies: applying automated thread count techniques’, workshop E-humanities: visual arts meets science, NIAS, Wassenaar, 7 juni 2011
- (met Ella Hendriks), ‘Nieuwe inzichten: Van Gogh in Antwerpen en Parijs’, zondaglezing, Van Gogh Museum, Amsterdam, 4 September 2011
- ‘Van Gogh en de markt’, workshop Kunst, Markt en Connaisserschap, Vrije Universiteit, Amsterdam, 28 september 2011

#### Marije Vellekoop

- ‘Het Van Gogh Museum verzamelt: werken op papier’, zondaglezing, Van Gogh Museum, Amsterdam, 6 februari 2011

#### Marthe de Vet

- Educatie in het Van Gogh Museum, Studiebezoek Vlabra’cent, Samenwerkingsverband tussen de 45 cultuur- en gemeenschapscentra in Vlaams-Brabant, Van Gogh Museum, 29 november 2011

#### Laurine van der Wiel

- (met Jildou Oostenbrug, Saskia Brocx (TNS NIPO), ‘Experience Research! – workshop publiekssegmentatie in een culturele organisatie’, Museumcongres te Leiden, 7 oktober 2011

# Nevenactiviteiten

## Edwin Becker

- Begeleiding Het Proces, leer-werktraject, i.s.m. Cultuur en Ondernemen en Els Reijnders, januari-juni 2011
- Bijdragen aan documentaire Picasso: Eating Fire van de AVRO Close-Up (met opnames in Barcelona, Alkmaar en Schoorl), 5 april 2011
- Voordracht en deelname in paneldiscussie op het congres International Exhibitions Organisers, Parijs, 7-8 april 2011
- Debat over cross-overs en publieksbereik op kunstbeurs Art Amsterdam, 14 mei 2011.
- Reisleider Barcelona 1900, Academische Reizen, 24-29 mei 2011
- Begeleiding expositie eindexamenwerk studenten Theaterschool afdeling Scenografie, Amsterdamse Hogeschool van de Kunsten, Amsterdam, juni 2011
- Lid Symbolist Network en deelname aan International Nabis Symposium, Van Gogh Museum, Amsterdam, 27-28 oktober 2011
- Kick-off meeting, Munch Museum, Oslo, 12 december 2011

## Suzanne Bogman

- Lid van de Commissie van Beheer van het Witsenfonds

## Charlotte Bosman

- Voorzitter Websitecommissie A.S.T.V. Chip & Charge

## Maite van Dijk

- Bestuurslid sectie Kunstmusea van de Nederlandse Museumvereniging

## Adriaan Dönszelmann

- Algemeen bestuurslid Stichting MuseumCafé Kokadorus
- Algemeen bestuurslid Stichting Museumshop Joods Historisch Museum

## Dick Drent

- Lid editorial board ARCA (Association for Research into Crime against Art).
- Bestuurslid ICMS (International Committee for Museum Security), een ICOM-comité
- Bestuurslid sectie Veiligheidszorg en Facility Management van de Nederlandse Museum Vereniging
- Bestuurslid van de BOAM, (Beveiliging Overleg Amsterdams Musea)
- Betrokken bij de ontwikkeling van de nieuwe post-HBO-opleiding Mens en Security bij de Haagsche Hogeschool in Den Haag
- Docent in jaarlijkse masteropleiding van ARCA in Italië inzake kunstcriminaliteit

## Willem van Gogh

- Bestuurslid Nihon no hanga, Japans Prentenkabinet, Keizersgracht 586, Amsterdam
- Bestuurslid Tomoko Mukaiyama Foundation, ondersteunt de projecten van de Japanse, in Nederland wonende concertpianiste en visueel en performancekunstenaar Tomoko Mukaiyama

## Ella Hendriks

- Gastredacteur voor Signal Processing. Special Issue on 'Image Processing for Digital Art Work Investigation', 2011-2012
- Advisory panel member, 'Restauratie op zaal': restauratie van een serie 17de en 18de-eeuwse serie portretten van gouverneurs van Den Haag', Haags Historisch Museum, 2011-12
- Advisory panel member, University of Glasgow Research Network for Textile Conservation, Dress and Textile History and Technical Art History, maart 2011-december 2012

## Leo Jansen

- Redactielid De Negentiende Eeuw
- Voorzitter Stichting Willem Witsen
- Hoofdredacteur De correspondentie van Willem Witsen
- Redacteur Van Gogh Studies

## Rik van Koetsveld

- Penningmeester International Council of Museums (ICOM) Nederland
- Voorzitter Stichting Museumnacht, Amsterdam

## Hans Luijten

- Lid redactie boekenserie Van Gogh in focus
- Lid stuurgroep Van Gogh in Brabant
- Interview door Barbara Zeithammer, Österreichische Rundfunk, Wenen, Tonspuren, 29 december 2011

## Teio Meedendorp

- Gastdocent Universiteit van Amsterdam, begeleiding excursie Parijs eerstejaars studenten kunstgeschiedenis, 28 -31 mei 2011
- Bestuurslid Kunstlicht, wetenschappelijk tijdschrift voor beeldende kunst, beeldcultuur en architectuur, Vrije Universiteit Amsterdam

## Adrienne Quarles van Ufford

- Panellid van de Stichting Kunstweek

[Fleur Roos Rosa de Carvalho](#)

- Inhoudelijk adviseur Hermitage Amsterdam.
- Lid Symbolist Network en deelname aan International Nabis Symposium, Van Gogh Museum, Amsterdam, 27-28 oktober 2011.

[Axel Rüger](#)

- Lid Raad van Advies De Nieuwe Kerk
- Lid Algemeen Bestuur Praemium Erasmianum
- Lid Selection Committee TEFAF Showcase
- Lid Raad van Advies Herzog Anton Ulrich Museum, Braunschweig, Duitsland
- Lid Stuurgroep Apeldoorn Conference
- Lid Algemeen Bestuur Kunsten '92
- Lid Economic Development Board, Amsterdam - kerngroep Toerisme & Congressen
- Lid Algemeen Bestuur Vereniging van Rijksmusea

[Marie-José van Schaik](#)

- Lid van bestuur Masarang International ([www.masarang.nl](http://www.masarang.nl))

[Eva Schievel](#)

- Docent Cultuur & Recht aan de Universiteit van Amsterdam, Faculteit Geesteswetenschappen (Opleiding: Algemene Cultuurwetenschappen)

[Edith Schreurs](#)

- Lid van Innovators Network Erfgoedsector

[Chris Stolwijk](#)

- Bestuurslid Onderzoeksschool Kunstgeschiedenis
- Lid Steering Committee en mede-initiatiefnemer en van het netwerk Redefining European Symbolism (i.s.m. University of Edinburgh)
- Editor-in-chief Van Gogh Studies
- Lid redactie Van Gogh in focus serie
- Lid adviesraad Mondriaan Fonds voor de aankoop van Mondriaan archief
- Lid Codart
- Mede-organisator The Van Gogh Museum Visiting Fellow in the History of 19th-century Art, Prof. Dr. John House (em. Professor of Art History, Courtauld Institute), mei 2011
- Mede-organisator symposium Nabis, Amsterdam, Van Gogh Museum, 27 en 28 oktober 2011
- Co-promotor Hanna Klaarenbeek, Penseelprinsessen en broodschilderessen, Utrecht [PhD. Diss. Universiteit Utrecht] 13 februari 2012, promotores: Prof.dr. R.E.O. Ekkart en Prof. dr. S. de Bodt
- Co-promotor Renske Cohen Tervaert, The art market 1850-1900, promotor: Prof.dr. M.R. Prak, Universiteit Utrecht

- Mede-initiatiefnemer onderzoeksvorstel ReViGo (i.s.m. TICC, TU Delft en RCE) in het kader van NWO-programma Science4Arts
- Lid werkgroep Van Gogh in België, Mons (Museum van Schone Kunsten) 2015 in het kader van Mons, Culturele hoofdstad van Europa 2015
- Lid werkgroep Van Gogh: The Adventure of becoming an artist, Tokyo (The National Art Center), Fukuoka (Kyushu National Museum) en Nagoya (Nagoya City Art Museum), 2010-2011
- Lid werkgroep Vincent van Gogh. Timeless Country – Modern City, Rome (Complesso Monumentale del Vittoriano) 2011

[Louis van Tilborgh](#)

- Redactielid Simiolus: Netherlands Quarterly for the History of Art.
- Lid van Werkgroep Biografie Brabant
- Incidenteel adviseur Mondriaan Stichting, over aanvragen tot steun van museale aankopen

[Suzanne Veldink](#)

- Promovendus aan University of Edinburgh

[Marthe de Vet](#)

- Bestuur MuseumPlusBus
- Bestuur Turing Museumpleinbus
- Adviescommissie Cultuurbus Amsterdam
- Program Committee Museums and the Web, Philadelphia (PA, USA), 6-9 april 2011; San Diego (CA, USA), 11-14 april 2012



# Aanwinsten

## Schilderijen

- Henri de Toulouse-Lautrec (1864-1901), *Spaanse danseres*, 1883, olieverf op doek, 61.3 x 50.4 cm, s522N/2011
- Édouard Vuillard (1868-1940), *De bof*, 1892, olieverf op karton, 24 x 20 cm, s521S/2011
- Johannes Hendrik Weissenbruch (1824-1903), Landschap, 1882-1903, olieverf op paneel, 22.5 x 32.5 cm, s523N/2011

## Tekeningen

- Louis Anquetin (1861-1932), Portret van de moeder van de kunstenaar, 1888, waterverf, krijt en potlood op papier, 50.5 x 37.1 cm, d1167S/2011
- Henri-Joseph Harpignies (1819-1916), Landschap in de Bourgogne bij zonsondergang, 1883, dekkende waterverf op papier, 39.9 x 56.9 cm, d1169S/2011
- Théophile Alexandre Steinlen (1859-1923), *Au café*, 1897, inkt en pastelkrijt op papier, 32 x 25.1 cm, d1168S/2011
- Félix Vallotton (1865-1925), Ontwerptekening voor Bougeons pas, c'est la femme du commissaire uit het tijdschrift *L'assiette au beurre*, 1902, Oost-Indische inkt, dekkende waterverf en zwart krijt op vergépapier, 34.9 x 25 cm, d1170S/2011

## Prenten

- Anoniem, *L'Enfer et le Paradis (apologie des classes vertueuses et de la vertu militaire)*, 1820, ets en gravure, handmatig ingekleurd met waterverf in acht kleuren op vergépapier, 41.2 x 54.7 cm, p2632S/2011
- Edmond Aman-Jean (1858-1936), *Portrait de mademoiselle Moréno de la Comédie Française* uit het prentenalbum *L'Album d'estampes originales de la Galerie Vollard*, 1897, kleurenlithografie op chine collé, 5 x 43 cm, p2590S/2011
- Cuno Amiet (1868-1961), *Bretonse koeien*, 1893, ets op Japans papier, 33.3 x 22.1 cm, p2557S/2011
- Cuno Amiet (1868-1961), *Portret van Oskar Kurt met een schilderij van Cuno Amiet in de achtergrond*, 1896, ets en aquatint op velijnpapier, 19.9 x 16 cm, p2588S/2011
- Jean Georges Auriol (1863-1938), Omslag voor het prentenalbum *L'Album des Peintres-Graveurs (recto)*, 1896, houtsnede op Japans papier, 58 x 44.2 cm, p2616S/2011
- Émile Bernard (1868-1941), *L'Annonciation*, 1899, zinkografie op velijnpapier, 40.2 x 54.4 cm, p2615S/2011
- Émile Bernard (1868-1941), *La Sainte Famille*, 1895, zinkografie op velijnpapier, 52.6 x 36.2 cm, p2613S/2011
- Émile Bernard (1868-1941), *Saint François d'Assise*, 1895, zinkografie op velijnpapier, 46.4 x 60.2 cm, p2614S/2011
- Émile Bernard (1868-1941), *Deux femmes sous un réverbère*, 1888, houtsnede met waterverf op velijnpapier, 13.7 x 20.9 cm, p2556S/2011
- Albert Besnard (1849-1934), *Le suicide* uit de prentenserie *La Femme*, 1886, ets op vergépapier, 44.5 x 31.8 cm, p2611S/2011

- Albert Besnard (1849-1934), *Le flirt* uit de prentenserie *La Femme*, 1886, ets op vergépapier, 51.1 x 32.5 cm, p2625S/2011
- Albert Besnard (1849-1934), *Le viol* uit de prentenserie *La Femme* (eerste staat), 1886, ets op vergépapier, 51.9 x 32.7 cm, p2626S/2011
- Albert Besnard (1849-1934), *Le viol* uit de prentenserie *La Femme* (tweede staat), 1886, ets op vergépapier, 51.9 x 32.7 cm, p2627S/2011
- Albert Besnard (1849-1934), *Le deuil* uit de prentenserie *La Femme*, 1886, ets op vergépapier, 51.1 x 32.9 cm, p2628S/2011
- Albert Besnard (1849-1934), *Le triomphe mondain* uit de prentenserie *La Femme*, 1886, ets en aquatint op vergépapier, 51 x 32.6 cm, p2629S/2011
- Albert Besnard (1849-1934), *La prostitution* uit de prentenserie *La Femme*, 1886, ets en droge naald op vergépapier, 50.7 x 32.9 cm, p2630S/2011
- Albert Besnard (1849-1934), *L'apothéose* uit de prentenserie *La Femme*, 1886, ets op vergépapier, 51.7 x 32.7 cm, p2631S/2011
- Pierre Bonnard (1867-1947), Prentenserie *Petites scènes familiales*, 1893, negentien lithografieën op Chinees papier, p2593S/2011
- Pierre Bonnard (1867-1947), Proefdruk voor *Coin de rue de vue d'en haut* uit de prentenserie *Quelques aspects de la vie de Paris*, 1896, kleurenlithografie met gekleurd krijt en aantekeningen in potlood op velijnpapier, 52.5 x 38.2 cm, p2560S/2011
- Félix-Hilaire Buhot (1847-1898), Prentenserie *Japonisme*, 1874-1885, tien etsen (deels met aquatint) op papier, p2602S/2011
- Félix-Hilaire Buhot (1847-1898), *La Falaise-Baie de Saint-Malo*, 1890, diverse etstechnieken op papier, 44.0 x 59.5 cm, p2600S/2011
- Félix-Hilaire Buhot (1847-1898), *L'Orage*, 1879, diverse etstechnieken op papier, 24.2 x 35.8 cm, p2601S/2011
- Félix-Hilaire Buhot (1847-1898), *Un débarquement en Angleterre*, 1879, diverse etstechnieken op Japans papier, 34.8 x 22.5 cm, p2598S/2011
- Félix-Hilaire Buhot (1847-1898), *Convoi funèbre au Boulevard de Clichy*, 1887, diverse etstechnieken op vergépapier, 36 x 48.6 cm, p2599S/2011
- Maurice Denis (1870-1943), Proefdruk voor *Le reflet dans la fontaine* uit het prentenalbum *L'Album d'estampes originales de la Galerie Vollard*, 1897, lithografie op papier, 57.1 x 43.5 cm, p2603S/2011
- Maurice Denis (1870-1943), Proefdruk voor *Le reflet dans la fontaine* uit het prentenalbum *L'Album d'estampes originales de la Galerie Vollard*, 1897, kleurenlithografie op papier, 57.1 x 43.4 cm, p2604S/2011

- Maurice Denis (1870-1943), Proefdruk voor *Le reflet dans la fontaine* uit het prentenalbum *L'Album d'estampes originales de la Galerie Vollard*, 1897, kleurenlithografie op papier, 57.3 x 43.1 cm, p2605S/2011
- Maurice Denis (1870-1943), Proefdruk voor *Le reflet dans la fontaine* uit het prentenalbum *L'Album d'estampes originales de la Galerie Vollard*, 1897, kleurenlithografie op papier, 57.2 x 43 cm, p2606S/2011
- Maurice Denis (1870-1943), *Le reflet dans la fontaine* uit het prentenalbum *L'Album d'estampes originales de la Galerie Vollard*, 1897, kleurenlithografie op Chinees papier, 57.1 x 43.4 cm, p2607S/2011
- Maurice Denis (1870-1943), Proefdruk voor *Et c'est la caresse de ses mains* uit de prentenserie *Amour*, 1892, kleurenlithografie en gekleurd krijt of potlood op Chinees papier, 52 x 40.8 cm, p2618S/2011
- Maurice Denis (1870-1943), *Et c'est la caresse de ses mains* uit de prentenserie *Amour*, 1898, kleurenlithografie op Chinees papier, 53 x 40.6 cm, p2617S/2011
- Henri-Jacques Evenepoel (1872-1899), Proefdruk voor *Au square* uit het prentenalbum *L'Estampe moderne*, 1897, lithografie op papier, 54.4 x 39.2 cm, p2597S/2011
- Henri-Jacques Evenepoel (1872-1899), *Au square* uit het prentenalbum *L'Estampe moderne*, 1897, kleurenlithografie op papier, 54.5 x 39.4 cm, p2595S/2011
- Georges de Feure (1868-1943), Bladmuziek voor *Lorsque les femmes sont jolies* van E. Bousquat en Léopold Gangloff, uitgevoerd door Nadeau, 1893, ingekleurde transferlithografie op velijnpapier, 27 x 17.7 cm, p2581S/2011
- Georges de Feure (1868-1943), Bladmuziek voor *Illusions de poète* van Dalleroy en Louis Byrec, uitgevoerd door Harry Fragon, 1893, ingekleurde transferlithografie op velijnpapier, 27.1 x 17.7 cm, p2580S/2011
- Georges de Feure (1868-1943), Bladmuziek voor *Ménage d'artiste* van Georges Mysl, uitgevoerd door Yvette Guilbert, 1892, ingekleurde transferlithografie op velijnpapier, 27.1 x 17.6 cm, p2579S/2011
- Georges de Feure (1868-1943), Proefdruk voor onbekende prent, kleurenlithografie op chinees papier, 41 x 56 cm, p2623S/2011v (achterkant van proefdruk voor *La naissance d'Annette* van Édouard Vuillard)
- Jean Louis Forain (1852-1931), *Portrait de Vollard*, 1910, lithografie op Japans papier, 51.2 x 32.7 cm, p2619S/2011
- Henri Guérard (1846-1897), *Japans theatermasker*, 1882, ets en droge naald op vergépapier, 32.4 x 23.4 cm, p2586S/2011
- Henri Gabriel Ibels (1867-1936), Prentenserie *L'amour s'amuse*, 1892, zeven (kleuren)lithografieën op vergépapier, 40.1 x 29 cm, p2612S/2011
- Henri Gabriel Ibels (1867-1936), Bladmuziek voor *Les petits vernis* van J. Redelsperger en Yvette Guilbert, uitgevoerd door Yvette Guilbert, 1893, ingekleurde transferlithografie op velijnpapier, 27.4 x 17.4 cm, p2584S/2011
- Henri Gabriel Ibels (1867-1936), Bladmuziek voor *La Cosmopolita* van René Esse en F. Mortreuil, uitgevoerd door Mlle Fougère en Miss Sita, 1894, ingekleurde transferlithografie op velijnpapier, 27.4 x 17.7 cm, p2585S/2011
- Jean-Emile Laboureur (1877-1943), Proefdruk voor *Menu: Paysan au panier, La Jozelière*, 1898, lithografie op velijnpapier, 32.7 x 28.9 cm, p2636S/2011
- Jean-Emile Laboureur (1877-1943), *Menu: Paysan au panier, La Jozelière*, 1898, lithografie en Oost-Indische inkt op velijnpapier, 25 x 32.7 cm, p2637S/2011
- Jean-Emile Laboureur (1877-1943), *Dans le jardin*, 1902, kleurenhoutsnode op velijnpapier, 24.7 x 19.1 cm, p2638S/2011
- Maximilien Luce (1858-1941), Bladmuziek voor het mimodrame *La Folie de Pierrot* van Arthur Byl, Louis Marsolleau en Paul Vidal, uitgevoerd door Mévisto, 1891, ingekleurde transferlithografie op velijnpapier, 28.5 x 19.4 cm, p2578S/2011
- Édouard Manet (1832-1883), *Fleur exotique*, illustratie bij het gedicht van Armand Renaud uit het boek *Sonnets et Eaux-Fortes*, 1868, ets en aquatint op chine collé op velijnpapier, 33 x 27 cm, p2620S/2011
- *Maîtres de l'affiche*, 1896-1900, vijf boeken met kleurenlithografieën van diverse kunstenaars, gedrukt en uitgegeven door Imprimerie Chaix, p2641-2645S/2011
- Charles Maurin (1856-1914), *Femme à sa toilette*, 1890, lithografie op velijnpapier 23.5 x 28.5 cm, p2591S/2011
- Roderic O'Conor (1860-1940), *Paysage*, 1893, ets op papier, 26.3 x 21.5 cm, p2596S/2011
- Richard Ranft (1862-1931), *L'Ecuyere* uit het prentenalbum *L'Estampe moderne*, 1897, kleurenlithografie op papier, 40.7 x 30.6 cm, p2558S/2011
- Henri Rivière (1864-1951), *Chaumière à Genainville*, 1884, ets en roulette op Japans papier, 20.7 x 21.4 cm, p2587S/2011
- Manuel Robbe (1872-1936), *Deux femmes regardant des estampes*, 1898, kleurenaquatint op velijnpapier, 44.4 x 43 cm, p2633S/2011
- Ker-Xavier Roussel (1867-1944), Proefdruk voor *Femmes dans la campagne* uit de prentenserie *L'Album de paysage*, 1898, kleurenlithografie op Chinees papier, 34.5 x 46 cm, p2609S/2011
- Ker-Xavier Roussel (1867-1944), *Femmes dans la campagne* uit de prentenserie *L'Album de paysage*, 1900, kleurenlithografie op Chinees papier, 29.9 x 47.5 cm, p2610S/2011

- Ker-Xavier Roussel (1867-1944), Proefdruk voor *Amours jouant auprès d'une nymphe* uit de prentenserie *L'Album de paysage*, 1898, kleurenlithografie op Chinees papier, 40.3 x 52.4 cm, p2608S/2011
- Théophile Alexandre Steinlen (1859-1923), Bladmuziek voor *La chanson de la vie* van René Esse en Ch. Baliveau, uitgevoerd door Jules Mévisto, 1894, ingekleurde transferlithografie op velijnpapier, 27.4 x 17.5 cm, p2565S/2011
- Théophile Alexandre Steinlen (1859-1923), Bladmuziek voor *Les journalistes* van Paul Courtois en Achille Bloch, uitgevoerd door Jeanne Bloch, 1894, ingekleurde transferlithografie op velijnpapier, 27 x 17.6 cm, p2562S/2011
- Théophile Alexandre Steinlen (1859-1923), Bladmuziek voor *Les blanchisseuses* van Achille Bloch en Louis Raynal, uitgevoerd door Blondel en Marguerite Réjeane, 1893, ingekleurde transferlithografie op velijnpapier, 27.5 x 17.8 cm, p2561S/2011
- Théophile Alexandre Steinlen (1859-1923), Verzamelaarseditie van het boekomslag *Chansons de femmes* van Paul Delmet, 1897, kleurenlithografie op velijnpapier, 49.2 x 57 cm, p2639S/2011
- Théophile Alexandre Steinlen (1859-1923), Bladmuziek voor *Déclaration* van Georges Herbert en Alfred Bert, 1894, ingekleurde transferlithografie op velijnpapier, 27.1 x 17.9 cm, p2564S/2011
- Théophile Alexandre Steinlen (1859-1923), Bladmuziek voor *Dans l'XVIIIème* van Achille Bloch en Louis Byrec, uitgevoerd door Farville en Reschal, 1894, ingekleurde transferlithografie op velijnpapier, 27.7 x 17.6 cm, p2563S/2011
- Théophile Alexandre Steinlen (1859-1923), Bladmuziek voor *Le roi misère* van Etienne Decrept en Léopold Gangloff, uitgevoerd door Mévisto, 1890, ingekleurde transferlithografie op velijnpapier, 27.6 x 17.6 cm, p2573S/2011
- Théophile Alexandre Steinlen (1859-1923), Bladmuziek voor *A la barrière* van Achille Bloch en Louis Byrec, uitgevoerd door Rechal, 1892, ingekleurde transferlithografie op velijnpapier, 27.6 x 17.6 cm, p2574S/2011
- Théophile Alexandre Steinlen (1859-1923), Bladmuziek voor *La Grande Armée* van René Esse, EClasse en Léopold Gangloff, uitgevoerd door Mévisto, 1890, ingekleurde transferlithografie op velijnpapier, 27.2 x 17.6 cm, p2571S/2011
- Théophile Alexandre Steinlen (1859-1923), Bladmuziek voor *Mon p'tit salé* van Eugène Héros en Henri Chatau, uitgevoerd door Félicia Mallet, 1891, ingekleurde transferlithografie op velijnpapier, 27 x 17.6 cm, p2572S/2011
- Théophile Alexandre Steinlen (1859-1923), Bladmuziek voor *À la trinité* van Achille Bloch en Louis Byrec, 1893, ingekleurde transferlithografie, 27.1 x 17.8 cm, p2577S/2011
- Théophile Alexandre Steinlen (1859-1923), Bladmuziek voor *Les gavroches* van Achille Bloch en Paul Courtois, uitgevoerd door Jeanne Bloch en Reschal, 1893, ingekleurde transferlithografie op velijnpapier, 27.3 x 17.6 cm, p2583S/2011
- Théophile Alexandre Steinlen (1859-1923), Bladmuziek voor *Au jardin du Luxembourg* van Achille Bloch en Louis Byrec, uitgevoerd door Camille Stéfani, 1895, ingekleurde transferlithografie op velijnpapier, 27 x 17.6 cm, p2575S/2011
- Théophile Alexandre Steinlen (1859-1923), Bladmuziek voor *Séparation* van Georges Herbert en Alfred Bert, 1892, ingekleurde transferlithografie op velijnpapier, 27.6 x 17.4 cm, p2576S/2011
- Théophile Alexandre Steinlen (1859-1923), Bladmuziek voor *Menuiserie* van Emile André en Th. Bruet, uitgevoerd door monsieur en madame Bruet-Rivière, 1889, ingekleurde transferlithografie op velijnpapier, 27.4 x 17.6 cm, p2568S/2011
- Théophile Alexandre Steinlen (1859-1923), Bladmuziek voor *Sérénade Montmartroise* van Achille Bloch en Patusset, uitgevoerd door Farville, 1892, ingekleurde transferlithografie op velijnpapier, 27.3 x 17.6 cm, p2567S/2011
- Théophile Alexandre Steinlen (1859-1923), Bladmuziek voor *Femme de chagrin* van Léon Durocher en Désiré Dihau, 1894, ingekleurde transferlithografie op velijnpapier, 27.2 x 17.9 cm, p2566S/2011
- Théophile Alexandre Steinlen (1859-1923), Bladmuziek voor *Muguette* van René Esse en Léopold Gangloff, uitgevoerd door Mévisto, Maurel en Laurence Parfait, 1892, ingekleurde transferlithografie op velijnpapier, 28.2 x 18.8 cm, p2569S/2011
- Théophile Alexandre Steinlen (1859-1923), Bladmuziek voor *La Pécheuse* van Georges Herbert en Alfred Bert, 1892, ingekleurde transferlithografie op velijnpapier, 27.1 x 17.9 cm, p2570S/2011
- Henri de Toulouse-Lautrec (1864-1901), *Le jockey*, 1899, kleurenlithografie op Chinees papier, 51.7 x 36.2 cm, p2621S/2011
- Henri de Toulouse-Lautrec (1864-1901), Affiche voor de artieste May Milton, 1895, kleurenlithografie op velijnpapier, 88.4 x 69.2 cm, p2634S/2011
- Félix Vallotton (1865 - 1925), Bladmuziek voor de revue *Ah! La pé... la pé... la pépinière!!!* van Albert Pajol, Adolphe Couturet en M. Jacoutot (Concert de la Pepinière), 1895, boekdruk op velijnpapier, 27.3 x 17.4 cm, p2582S/2011
- Félix Vallotton (1865-1925), *Le Gagnant*, 1898, houtsnede op Japans papier, 33.1 x 25.9 cm, p2635S/2011
- Louis Valtat (1869-1952), *Buste de jeune femme*, 1903, ets, aquatint en droge naald op velijnpapier, 23.0 x 15.5 cm, p2592S/2011

- Verzamelaarsalbum met artikelen over en prenten van Jules Chéret, 1889, drukwerk en fotomechanische reproducties, 33.2 x 26.5 cm, p2594S/2011
- Édouard Vuillard (1868-1940), Proefdruk voor *La naissance d'Annette* voor het niet uitgegeven prentenalbum *L'Album des estampes originales de la Galerie Vollard*, 1899, lithografie op Chinees papier, 40.5 x 57.5 cm, p2622S/2011
- Édouard Vuillard (1868-1940), Proefdruk voor *La naissance d'Annette* voor het niet uitgegeven prentenalbum *L'Album des estampes de la Galerie Vollard*, 1899, kleurenlithografie op Chinees papier, 41 x 56 cm, p2623S/2011r (de achterkant is een proefdruk voor een onbekende prent van Georges de Feure)
- Édouard Vuillard (1868-1940), *La naissance d'Annette* voor het niet uitgegeven prentenalbum *L'Album des estampes de la Galerie Vollard*, 1899, kleurenlithografie op Chinees papier, 43 x 57.5 cm, p2624S/2011
- René Maizeroy, *La première exposition de l'oeuvre dessiné et peint de Th. A. Steinlen*, 1894, DEP 332
- Arsène Alexandre, *L'art du rire et de la caricature: 300 fac-similés en noir et 12 planches en couleurs d'après les originaux*, DEP 336
- *L'Estampe originale: juillet 1896*, 1896, DEP 338
- J. de la Rochemore, *Le grand livre des peintres, sculpteurs, dessinateurs, etc.: le dessin appris seul*, 1857, DEP 341
- Gerard Keller; met ill. van Gustave Doré, *Arabische vertellingen der duizend en één nacht*, 1889, DEP 342

### Brieven

- *Josina van Gogh-Wibaut aan Jo van Gogh-Bonger*, 27 september 1918, inkt op papier, 25.5 x 20.6 cm, b8698S/2011
- *Anna van Houten-van Gogh aan Jeannette Kooiman-du Quesne van Bruchem*, 11 maart 1928, inkt op papier, 18.2 x 23 cm, b8716S/2011
- *Anna van Houten-van Gogh aan Jeannette Kooiman-du Quesne van Bruchem*, 21 april 1930, inkt op papier, 11 x 14.5 cm, b8717S/2011
- *Anna van Houten-van Gogh aan Jeannette Kooiman-du Quesne van Bruchem*, 25 december 1924, inkt op papier, 9 x 13.9 cm, b8718S/2011
- *Joan van Houten aan Jeannette Kooiman-du Quesne van Bruchem*, 25 december 1930, inkt op papier, 9 x 13.9 cm, b8719S/2011
- *H. V. van Gogh aan Johannes Hendrik Veldhuyzen*, 26 februari 1862, inkt op papier, 21.3 x 13.7 cm, b8720S/2011
- *A. Wilkens-Honig aan V.W. van Gogh (1890-1978)*, ca. 2 februari 1968, inkt op papier, 23.6 x 15.8 cm, b9041V/2011

### Aanwinsten bibliotheek

In totaal registreerde de bibliotheek 665 aanwinsten.

#### Historische boeken

- F. Mairet, *Notice sur la lithographie, suivie d'un essai sur la reliure et le blanchiment des livres et gravures*, 1824, BC 12
- E. Ramiro, *Louis Legrand peintre-graveur: catalogue de son oeuvre gravé et lithographié*, 1896, BC 17
- *Exposition universelle de 1900: catalogue officiel illustré de l'exposition décennale des beaux-arts de 1889 à 1900*, 1900, DEP 321
- F.G. Dumas, *Catalogue illustré officiel de la section des beaux-arts de l'exposition universelle d'Amsterdam 1883*, 1883, DEP 322
- Paul Lambotte, *Henri Evenepoel*, 1908, DEP 327



# Educatie

## Onderwijsaanbod bestaand en nieuw in 2011

### Primair onderwijs

#### In het museum

- Interactieve rondleiding
- *Camille*, rondleiding voor kleutergroepen (nieuw sinds november 2011)
- *Fij als rondleider*
- *Augusta*, theatrale rondleiding

#### Op school

- Lespakket *Camille en het gele huis*
- Lespakket *Van Gogh in de klas*
- Online lespakket *Vincent & Theo*
- Online lesmateriaal bij stripalbum *Vincent van Gogh. De worsteling van een kunstenaar* (nieuw!) in NL en ENG

#### In De Mesdag Collectie

- *Op bezoek bij Meneer Mesdag* (vernieuwd)
- Lesmateriaal via de website van het Haagse Cultuurmenu

### Voortgezet onderwijs

#### In het museum

- Interactieve rondleiding
- *Fij als rondleider*
- *Museum@Work*
- *Haken en Ogen*
- *Trendwatcher*
- Ontvangst vaste collectie
- Rondleiding *Illusie en werkelijkheid* (tijdelijk)
- Ontvangst *Illusie en werkelijkheid* (tijdelijk)
- Rondleiding *Picasso* (nieuw en tijdelijk)
- Ontvangst *Picasso* (nieuw en tijdelijk)

#### Op school

- Online lesmateriaal: *Van Gogh op school*
- Online lesmateriaal: *Van Goghs brieven*, in NL, ENG en FR
- Online lesmateriaal: *Illusie en werkelijkheid*, in NL en ENG
- Online lesmateriaal: *Picasso*, in NL en ENG
- Online lesmateriaal bij stripalbum *Vincent van Gogh. De worsteling van een kunstenaar* (nieuw!) in NL en ENG
- *Van Gogh Memory Game* (nieuw) , in NL en ENG (met VGME)

# Educatie

## Kinderworkshops 2011

### Workshops rond werk Vincent van Gogh

In de workshops staat het werk van Vincent van Gogh centraal. Geïnspireerd door zijn manier van schilderen gaan kinderen zelf aan het werk in het atelier. Ze maken bijvoorbeeld een portret of een landschap en gebruiken daarbij technieken die Vincent ook toepaste in zijn werk.

#### Januari

- 8 en 9 januari: Landschap van streepjes
- 15 en 16 januari: Het palet van Vincent
- 22 en 23 januari: Snelle stillevens
- 29 en 30 januari: Japanse lijnen
- 5 en 6 februari: Zoekgeraakt

### Workshops bij tentoonstelling Picasso

Toen Pablo Picasso 19 jaar was, ging hij naar Parijs. Daar zag hij de tekeningen en schilderijen van andere kunstenaars, zoals Henri de Toulouse-Lautrec en Vincent van Gogh. Van al die verschillende manieren van werken kreeg Picasso veel inspiratie. Door alles wat hij zag en meemaakte ontwikkelde hij zelf verschillende nieuwe stijlen. Zo schilderde hij bijvoorbeeld een tijd lang vooral in verschillende tinten blauw. In de workshop werd gekeken waar Picasso in Parijs mee bezig was, en daarna gingen de kinderen zelf creatief aan de slag.

#### Februari

- 19 en 20 februari: Picasso en Toulouse-Lautrec
- 26 en 27 februari: Picasso en de impressionisten

#### Maart

- 5 en 6 maart: Blauwe periode
- 12 en 13 maart: Circus
- 19 en 20 maart: Picasso in Holland
- 26 en 27 maart: Picasso en Toulouse-Lautrec

#### April

- 2 en 3 april: Picasso en de impressionisten
- 9 en 10 april: Blauwe periode
- 16 en 17 april: Circus
- 23 en 24 april: Picasso in Holland

#### Mei

- 1 mei: Picasso en Toulouse-Lautrec
- 7 en 8 mei: Picasso en de impressionisten
- 14 en 15 mei: Blauwe periode
- 21 en 22 mei: Circus
- 28 en 29 mei: Picasso in Holland

### Workshops bij themawand Bloesem

Toen Vincent van Gogh in het voorjaar aankam in Arles ontdekte hij de schoonheid van de bloesem. Hij maakte daar prachtige schilderijen van. In Auvers maakte hij Amandelbloesem, het schilderij voor de geboorte van zijn neefje. Tijdens de kinderworkshops werden de verschillende bloesemschilderijen bekeken en daarna gingen de kinderen zelf aan de slag in het atelier.

#### Juni

- 4 en 5 juni,
- 11 en 12 juni
- 18 en 19 juni

### Workshops over tijdgenoten

In het van Gogh Museum hangen niet alleen schilderijen van Vincent van Gogh. Zo is er bijvoorbeeld werk te zien van kunstenaars die in dezelfde tijd als Vincent leefden. En je kunt er ook schilderijen bekijken van latere kunstenaars, die zich door Vincents werk lieten inspireren.

In deze serie workshops stonden de volgende kunstenaars centraal: Claude Monet, Paul Gauguin, Odilon Redon en Kees van Dongen. Eerst werd gekeken naar de schilderijen en daarna gingen de kinderen zelf aan het werk in het speciale atelier van het Van Gogh Museum.

#### September

- 3 en 4 september: Vriendschap
- 10 en 11 september: Droomwereld
- 17 en 18 september: Felle kleuren
- 24 en 25 september: Japanse lijnen

#### Oktober

- 1 en 2 oktober: Streepjes
- 8 en 9 oktober: Stipjes
- 15 en 16 oktober: Vriendschap
- 22 en 23 oktober: Droomwereld
- 29 en 30 oktober: Felle kleuren

#### November

- 5 en 6 november: Japanse lijnen
- 12 en 13 november: Streepjes
- 19 en 20 november: Stipjes
- 26 en 27 november: Vriendschap

#### December

- 3 en 4 december: Droomwereld
- 10 en 11 december: Felle kleuren
- 17 en 18 december: Japanse lijnen

# Educatie

## Museumnacht 2011

### Centrale hal

- Capeman
- Renkas
- DJ's Superstijl
- Rondleidingen van 30 minuten door de vaste collectie

### Rechter corridor

Digital Obscura

### Linker corridor

Fotomoment

### Prentenkabinet

De Paskamer

### Panel momenten en flitslezingen

- 3VOOR12
- GLAMCULT
- HARD//HOOFD
- DE SPELD
- VICE

Crowdsourcing met kunstenaar Sanne Rovers

Ype & Willems fotostrip

### Kinderatelier

DIY Pinhole Camera workshop 19.00-01.00

# Educatie

## Programma Vrijdagavonden

- 21 januari 2011: Instaprondleiding door de vaste collectie | Sebastian Janusz | DJ DaanModern
- 28 januari 2011: Instaprondleiding door de vaste collectie | Suzanne Mateysen, Renee van Bavel en Allard van Breemen met: *Kapotte Schoenen* | DJ DaanModern
- 4 februari: Instaprondleiding door de vaste collectie | Suzanne Mateysen, Renee van Bavel en Allard van Breemen met: *Kapotte Schoenen* | DJ Dirkson
- 11 februari 2011: Instaprondleiding door de vaste collectie | PLeaSe! duo MC 'Fro en pianist | producer Mad Max (aka Adam Bais en Max Schuiling), Nino Terluin (drums), Erik van der Paardt (bas) en zangeres Naomi Beijer | DJ x-0-x
- 18 februari 2011: THEMA: JONGE HOND, *Picasso's ontdekking van Parijs*. | Instaprondleiding: *Picasso in Parijs, 1900-1907* | Instaprondleiding door de vaste collectie | Rondleiding *Uitgaan in Montmartre* Nienke Bakker (Conservator Van Gogh Museum) geeft een speciale rondleiding over het leven in de 19de-eeuwse wijk Montmartre en hoe Picasso in zijn werk hierdoor beïnvloed is. | Workshop portretschilderen: impressionisme en karikatuur. Kies uit een foto van Vincent van Gogh of Henri Toulouse-Lautrec en leer hen in karikaturale of impressionistische stijl naschilderen. | Fotografe Barbarazzi vereeuwigt deze avond. Zoek haar op en laat je in thema fotograferen. | Sirin\_Mos danst *Going Up*. Een jong theater- en dansgezelschap opgericht door Bora Sirin en Noëlle Mos. | *Nomade* van Dansgroep Amsterdam. Bijzondere locatievoorstelling van Krisztina de Châtel met Dansgroep Amsterdam. | Conservatoriumpodium: Wooden Saints met invloeden van de Beatles, folk en pop uit de jaren '60 en '70. | DJ Radna
- 25 februari 2011: Instaprondleiding *Picasso in Parijs, 1900-1907* | Instaprondleiding door de vaste collectie | *Nomade* van Dansgroep Amsterdam. | DJ Goldfinger
- 4 maart 2011: Instaprondleiding *Picasso in Parijs, 1900-1907* | Instaprondleiding door de vaste collectie | *Nomade* van Dansgroep Amsterdam. | DJ Goldfinger
- 11 maart 2011: Instaprondleiding *Picasso in Parijs, 1900-1907* | Instaprondleiding door de vaste collectie | *Nomade* van Dansgroep Amsterdam. | DJ Dirkson
- 18 maart 2011: THEMA: BLEU, De blauwe periode van Picasso. In 1901 pleegde Carles Casagemas, goede vriend van Picasso, zelfmoord. Picasso maakte hier verschillende afbeeldingen van en begon hiermee aan zijn blauwe periode. | Instaprondleiding: *Picasso in Parijs, 1900-1907* | Blauwe rondleiding. Ann Blokland (Educator Van Gogh Museum) gaat dieper in op de omstandigheden en onderwerpen van de blauwe periode van Picasso. | Instaprondleiding door de vaste collectie | Workshop schilderen: blauwe periode. Leer schilderen in de stijl van Picasso tijdens zijn blauwe periode. | Fotografe Barbarazzi vereeuwigt deze avond. | Chocolade Fontein. Vul je endorfine aan met overheerlijke aardbeien met chocola. | TG Poodle speelt *Want zwart is geen kleur* (8+). Een jeugdtheatervoorstelling geïnspireerd op de vriendschap tussen Pablo Picasso en Carles Casagemas. | *Nomade* van Dansgroep Amsterdam. | Conservatoriumpodium Alexandra Anisimocz (sopraan) & Maria Prokofieva (piano). Mooie en verdrietige liederen over onbereikbare liefdes. | DJ Von Rosenthal de la Vegaz
- 25 maart 2011 Instaprondleiding *Picasso in Parijs, 1900-1907* | Instaprondleiding door de vaste collectie | *Nomade* van Dansgroep Amsterdam. | DJ x-0-x
- 1 april 2011: Instaprondleiding *Picasso in Parijs, 1900-1907* | Instaprondleiding door de vaste collectie | *Nomade* van Dansgroep Amsterdam. | DJ DaanModern
- 8 april 2011: Instaprondleiding *Picasso in Parijs, 1900-1907* | Instaprondleiding door de vaste collectie | *Nomade* van Dansgroep Amsterdam. | DJ Goldfinger
- 15 april 2011: THEMA AVOND: ROZE WOLK, de roze periode van Picasso. Tijdens zijn roze periode die in 1905 begon werd Picasso op de eerste van een lange reeks vrouwen verliefd. In zijn werk spelen geliefden (waaronder Fernande Olivier) een grote rol. Instaprondleiding: *Picasso in Parijs, 1900-1907* | Circus rondleiding. Edwin Becker (Hoofd Tentoonstellingen Van Gogh Museum) vertelt de ins & outs van Picasso's roze periode met speciale aandacht de acrobaten en artiesten in zijn werk. | Instaprondleiding door de vaste collectie | Circus Elleboog. Ontdek je innerlijke kind en je acrobatische talent tijdens de circusles. | Tarotkaarten leggen. Wat houdt de toekomst voor jou in petto. Laat je kaarten leggen en vind het uit. | Ikebana Workshop + demonstratie door Shogo Kariyazaki. Verdiep je in de eeuwenoude Japanse bloemschik kunst Ikebana. Volg een workshop of kijk mee met de demonstratie van Japanse coryfee Shogo Kariyazaki | Kimono demonstratie Hiromi Asai, in New York bekend als de kenner op het gebied van het dragen van kimono's, demonstreert een aantal klassieke en moderne varianten van dit traditionele Japanse kledingstuk. | Fotografe Barbarazzi vereeuwigt deze avond. | 'Oh! Pablo' Anne Gehring en Vera Ketelaars duiken in de biografie van Picasso's eerste grote liefde Fernande Olivier. Laat je onderdompelen in een intiem theaterminiatur | *Nomade* van Dansgroep Amsterdam. | Conservatoriumpodium: Yori Swart. Prachtige liedjes over natuur, het alledaagse leven, maar ook die gekke kronkels in ons brein. | DV Grammofoon (Erik, Frank, KP & Wannes). draaien op 78, 33 & 45 toeren bikkelhard dik vinyl, altijd en overall, totdat de stekker eruit getrokken wordt
- 22 april 2011: Instaprondleiding *Picasso in Parijs, 1900-1907* | Instaprondleiding door de vaste collectie | *Nomade* van Dansgroep Amsterdam. | DJ Dirkson
- 29 april 2011: Instaprondleiding *Picasso in Parijs, 1900-1907* | Instaprondleiding door de vaste collectie | *Nomade* van Dansgroep Amsterdam. | DJ x-0-x

- 6 mei 2011: Instaprondeleiding *Picasso in Parijs, 1900-1907* | Instaprondeleiding door de vaste collectie | *Nomade* van Dansgroep Amsterdam. | DJ Goldfinger
- 13 mei 2011: Instaprondeleiding *Picasso in Parijs, 1900-1907* | Instaprondeleiding door de vaste collectie | *Nomade* van Dansgroep Amsterdam. | DJ DaanModern
- 20 mei 2011: THEMA AVOND: *Be there or be square*. Vanaf 1907 begon Picasso steeds meer interesse voor Afrikaanse en Iberische kunst te ontwikkelen. In 1907 schilderde hij *Les Femmes d'Alger (O. J.)* dat wereldwijd shockeerde en de start van zijn kubistische periode was. | Instaprondeleiding: *Picasso in Parijs, 1900-1907* | Kubistische Rondleiding. Geeta Bruin (Projectleider Tentoonstellingen Van Gogh Museum) vertelt over Picasso's ontwikkeling naar het kubisme, zijn fascinatie voor Afrika en de verbanden met Afrikaanse kunst. | Instaprondeleiding door de vaste collectie | Percussie Workshop. Schuif aan bij Annelies Erwich en leer diverse ritmes op de djembé spelen. | Fotografie Barbarazzi vereeuwigd deze avond. | Performance: Likeminds. Speciaal voor het Van Gogh Museum speelt Likeminds een voorstelling geïnspireerd op de kubistische periode van Picasso. | *Nomade* van Dansgroep Amsterdam. | Conservatorium afdeling jazz. Studenten van het Conservatorium krijgen maandelijks een podium tijdens de vrijdagavond. | DJ RoyAll
- 27 mei 2011: Instaprondeleiding *Picasso in Parijs, 1900-1907* | Instaprondeleiding door de vaste collectie | *Nomade* van Dansgroep Amsterdam. | DJ x-0-x
- 3 juni 2011: Le Dimanche creëert cinematografische muziek met een vleug postrock, jazz en triphop | DJ Sunday & Monsieur Discotheque
- 10 juni 2011: Conservatoriumpodium afdeling POP eerstejaars studenten van de afdeling Popmuziek putten inspiratie uit het leven en werk van Vincent van Gogh om nieuw werk te componeren. | DJ Goldfinger
- 17 juni 2011: Ida Long. Deze Zweedse zangeres en danseres combineert muziek, dans en videokunst. | DJ Dirkson
- 24 juni 2011: Zorita geeft een eclectische smeltkroes aan genres. | Rondleiding: *Van Gogh in Antwerpen en Parijs: Nieuwe inzichten* | DJ x-0-x
- 1 juli 2011: No|ME Architect en pianist Sebastian Janusz treedt op met contrabassist Yrjänä Rankka, percussionist Jan Lemmens en projecties als vierde instrument. | Rondleiding: *Van Gogh in Antwerpen en Parijs: Nieuwe inzichten* | DJ DaanModern
- 8 juli 2011: Xavier Dotras Trio pianist Xavier Dotras, drummer César Martínez en contrabassist Toni Pujol brengen een live uitvoering van de CD Vincent, geïnspireerd door de brieven aan zijn broer Theo. | Rondleiding *Van Gogh in Antwerpen en Parijs: Nieuwe inzichten* | DJ Goldfinger
- 15 juli 2011: Conservatoriumpodium: Sará Gutvill (zang) en Harimada Kusuma (piano) | Rondleiding: *Van Gogh in Antwerpen en Parijs: Nieuwe inzichten* | DJ x-0-x
- 22 juli 2011: Dark Ensemble een initiatief van conceptkunstenaar Blanka Pesja en gaat samenwerkingsverbanden aan met kunstenaars van ieder medium die geïnteresseerd zijn in (muzikale) experimenten in woordkunst. | Rondleiding: *Van Gogh in Antwerpen en Parijs: Nieuwe inzichten* | DJ DaanModern
- 29 juli 2011: Moodbox Deze nieuwe formatie ambieert ieder soort publiek aan het dansen te maken. | Rondleiding *Van Gogh in Antwerpen en Parijs: Nieuwe inzichten* | DJ Dirkson
- 5 augustus 2011: Ivo Bernard | Rondleiding *Van Gogh in Antwerpen en Parijs: Nieuwe inzichten* | DJ x-0-x
- 12 augustus 2011: Conservatoriumpodium Jazz | DJ Dirkson
- 19 augustus 2011: Sam's Piano. Zangeres Tessa Rose Jackson en multimuzikant Ben Longman vormen samen een akoestisch duo. | Rondleiding *Van Gogh in Antwerpen en Parijs: Nieuwe inzichten* | DJ DaanModern
- 2 september 2011: Rondleiding *Van Gogh in Antwerpen en Parijs: Nieuwe inzichten* | DJ Goldfinger
- 9 september 2011: Van Gogh in strip en beeld | Lezing 'Art after Advertising'. Erik Kussendrager curator voor genootschap Kunstliefde in Utrecht over de tentoonstelling 'Art After Advertising' die laat zien hoe het kunstenaarschap en het reclamevak elkaar over en weer beïnvloeden. | Lezing 'Crack for your eyes'. Arden de Raaij neemt ons mee langs een aantal persoonlijke hoogtepunten van hedendaagse street-art. | 'Een leven in beeld: Vincent van Gogh in strip en theater' (interview) | Brechtje Zwaneveld interviewt Ger Thijs, regisseur van de voorstelling 'Vincent en Theo', Marc Verhaegen en Jan Kragt (makers van de strip) over het proces en verschil in interpretatie bij het herscheppen van het leven van Vincent van Gogh. | Lezing *Uitgaan in Montmartre* Nienke Bakker (conservator tentoonstelling) brengt de kunstenaarswijk Montmartre nog eenmaal tot leven vanavond. | Strip Rondleiding: Met het boek in de hand leidt Jan Kragt rond langs werken die terugkomen in het stripboek en vertelt ons over het maakproces. | Rondleiding *Van Gogh in Antwerpen en Parijs: Nieuwe inzichten* | Sjablonen maken met Karski graffiti. | One story, four frames (workshop) | Marc Verhaegen leert ons de beginselen van het striptekenen. | Signeersessie van Marc Verhaegen en Jan Kragt, *Vincent van Gogh: de worsteling van een kunstenaar* | Scènes uit 'Vincent en Theo' van Hummelinck en Stuurman. Ger Thijs brengt een spannende nieuwe kijk op het leven van deze grote kunstenaar op het toneel. | L Ensemble du Chat Noir opgericht door vijf musici die zich hebben gespecialiseerd in de muziek die rondom het in 1881 op Montmartre opgerichte cabaret 'Le Chat Noir' ontstaan is. | DJ O. Boogie



- 16 september 2011: Rondleiding *Van Gogh in Antwerpen en Parijs: Nieuwe inzichten* | DJ DaanModern
- 23 september 2011: Instaprondeleiding door de vaste collectie | DJ Dirkson
- 30 september 2011: Instaprondeleiding door de vaste collectie | DJ Goldfinger
- 7 oktober 2011: Instaprondeleiding door de vaste collectie | DJ x-0-x
- 14 oktober 2011: Rondleiding *Snapshot. Schilders en fotografie, 1888-1915*
- 21 oktober 2011: Rondleiding *Snapshot. Schilders en fotografie, 1888-1915* | DJ DaanModern
- 28 oktober 2011: Rondleiding *Snapshot. Schilders en fotografie, 1888-1915* | DJ Dirkson
- 4 november 2011: Rondleiding *Snapshot. Schilders en fotografie, 1888-1915* | DJ Goldfinger
- 11 november 2011: Rondleiding *Snapshot. Schilders en fotografie, 1888-1915* | DJ x-0-x
- 18 november 2011: Rondleiding *Snapshot. Schilders en fotografie, 1888-1915* | DJ DaanModern
- 25 november 2011: Rondleiding *Snapshot. Schilders en fotografie, 1888-1915*
- 2 december 2011: Rondleiding *Snapshot. Schilders en fotografie, 1888-1915* | DJ Dirkson
- 9 december 2011: Rondleiding *Snapshot. Schilders en fotografie, 1888-1915* | DJ Goldfinger
- 16 december 2011: Rondleiding *Snapshot. Schilders en fotografie, 1888-1915* | DJ x-0-x
- 23 december 2011: Rondleiding *Snapshot, schilders en fotografie, 1888-1915*

# Educatie

## Zondaglezingen

Elke eerste zondag van de maand organiseert het Van Gogh Museum lezingen voor wie meer wil weten over de werken van Van Gogh en zijn tijdgenoten. Conservatoren, onderzoekers en restauratoren geven toelichting op een tentoonstelling of recent onderzoek. In 2011 waren de lezingen:

- 2 januari: *Meedogenloos en miserabel: Naturalisme in de film* Ivo Blom, docent Algemene Cultuurwetenschappen, Vrije Universiteit Amsterdam
- 6 februari: *Nieuwe aanwinsten: werken op papier* Marije Vellekoop, conservator prenten en tekeningen, Van Gogh Museum
- 20 februari: *Picasso verovert Parijs* Edwin Becker, hoofd tentoonstellingen, Van Gogh Museum
- 6 maart: *“Au rendez-vous des poètes”: Picasso’s art and literary contacts* Peter Read, Professor of Modern French Literature and Visual Arts, University of Kent, Canterbury (UK)
- 22 maart: *Van Gogh als Übermensch: de fascinatie van Helene Kröller-Müller voor Vincent van Gogh* Eva Rovers, schrijfster biografie: *De eeuwigheid verzameld*. Helene Kröller-Müller (1869-1939)
- 3 april: *Picasso en de wereld van het circus* Edwin Becker, hoofd tentoonstellingen, Van Gogh Museum
- 1 mei: *Het Montmartre van de kunstenaars: Café’s, cabaret en theater* Nienke Bakker, conservator tentoonstellingen, Van Gogh Museum
- 22 mei: *The Problem of Realism in French Nineteenth-Century Painting* John House, Emeritus Professor, The Courtauld Institute of Art, London
- 12 juni: *Van Gogh’s re-used canvases* Ella Hendriks, hoofd restauratie, Van Gogh Museum, en Muriel Geldof, onderzoeker, Instituut Collectie Nederland
- 4 september: *Van Gogh in Antwerpen en Parijs* Louis van Tilborgh, senior onderzoeker, Van Gogh Museum, en Ella Hendriks, senior restaurator, Van Gogh Museum
- 18 september: *Vincent van Gogh en de Mesdag Collectie* Maite van Dijk, conservator schilderijen, Van Gogh Museum, en Maarten van ’t Klooster, stagiair, Van Gogh Museum,
- 2 oktober: *Oost-west: Japan en japonisme* Marieke Jooren, assistent-conservator, Van Gogh Museum
- 6 november: *Breitner en de fotografie: tussen conservatisme en vernieuwing* drs. Hans Rooseboom, conservator fotografie, Rijksmuseum
- 4 december: *Two’s company, three’s a crowd: the exchange of self-portraits between Van Gogh, Bernard and Gauguin* Nienke Bakker, conservator tentoonstellingen, Van Gogh Museum, en Devi Ormond, restaurator, Van Gogh Museum

# Educatie facts & figures

Van Gogh Museum	2011		2010	
	<i>Aantal arrangementen</i>	<i>Aantal deelnemers</i>	<i>Aantal arrangementen</i>	<i>Aantal deelnemers</i>
Onderwijsboekingen	1.418	45.010	1.352	39.269
Aantallen PO	278	9.704	200	8.000
Aantallen VO	1.267	35.306	1.152	31.269
Buitenland	625	17.425	428	11.828
Kunstkijkuren	127	5.558	75	3.290
Museumplusbus	72	2.880	60	2.300
Lezingen (zondaglezingen)	11	672		
Instaprondleidingen (vrijdag)		1.748		
Kinderworkshops (zonder partijtjes)	84	693	74	645
Kinderpartijtjes	71	693	76	790
Workshops BSO	ca. 10	ca. 250	32	584
volwassenenworkshops	x	x	4	45
Verkoop onderwijspakketten Camille	23	x	172	x
Verkoop onderwijspakketten				
Van Gogh in de klas	63	x	111	x
Verkoop stripboek			x	x
Aantallen speurtochten Engels	5.300		5.400	
Aantallen speurtochten Nederlands	3.500		3.000	
Antenna Audio	Aantal tours 246.139	Pick uprate 15,10%	Aantal tours 201.125	Pick uprate 14,00%
De Mesdag Collectie				
Totaal 2011 Cultuurmenu	114 groepen	2531 leerlingen		

# Bruiklenen

## Langdurige bruiklenen door het Van Gogh Museum

- Carel Adolph Lion Cachet, *Ezel*, v97M/1994, Gemeentemuseum, Den Haag
- Meijer de Haan, *Man met ringbaard*, s315V/1994, Joods Historisch Museum, Amsterdam
- Vincent van Gogh, *Portret van Léonie Rose Charbuy-Davy*, s165V/1962, National Gallery, Londen

## Langdurige bruiklenen aan het Van Gogh Museum

- Augustus Allebé, *Straat in St. Emilion*, d253B/2002, Particuliere collectie
- Augustus Allebé, *Brussel. Man op een ladder met een emmer met witsel*, d252B/2002, Particuliere collectie
- Augustus Allebé, *Het museumbezoek*, s200B/1999, Stedelijk Museum Amsterdam
- Laurens Alma Tadema, *Een zwiigende raadsman*, d255B/2002, Particuliere collectie
- Laurens Alma Tadema, *Door een Romeinse boog*, s101B/1991, Rijksdienst voor het Cultureel Erfgoed, Amersfoort
- Laurens Alma Tadema, *Hadrianus op bezoek bij een Romeins-Britse pottenbakker*, s137B/1996, Stedelijk Museum Amsterdam
- Lodewijk Franciscus Hendrik Apol, *Besneeuwde bos*, s111B/1991, Rijksdienst voor het Cultureel Erfgoed, Amersfoort
- Marius Alexander Jacques Bauer, Tien lithografieën als illustratie bij *'La légende de Saint Julien l'Hospitalier'*, p205B/1993, Rijksdienst voor het Cultureel Erfgoed, Amersfoort
- Émile Bernard, onbekend, s269B/2006, Particuliere collectie
- Émile Bernard, *Zelfportret*, s73B/1991, Rijksmuseum Amsterdam
- Johannes Warnardus Bilders, *Bosgezicht*, s108B/1991, Rijksdienst voor het Cultureel Erfgoed, Amersfoort
- Théophile Emile Achille de Bock, *Landschap met figuur*, d228B/2000, Particuliere collectie
- Pierre Bonnard, *Fruitmand met sinaasappelen en kakis*, s285B/2010, Particuliere collectie
- Pierre Bonnard, *Sardines*, s286B/2010, Particuliere collectie
- François Bonvin, *Stilleven*, s74B/1991, Rijksmuseum Amsterdam
- Johannes Bosboom, *Kalkoven bij de steengroeve van Chaufontaine*, d254B/2002, Particuliere collectie
- Auguste Boulard, *De maaltijd*, s75B/1991, Rijksmuseum Amsterdam
- Gustave Caillebotte, *Stilleven met oesters*, s288B/2010, Particuliere collectie
- Alexandre Calame, *Bergstroom in de Alpen (Reichenbach)*, s177B/1999, Amsterdams Historisch Museum
- Paul Cézanne, *De berg Sainte-Victoire*, s237B/2001, Stedelijk Museum Amsterdam
- Fernand Cormon, *Jong meisje*, d245B/2001, Particuliere collectie
- Jean Baptiste Camille Corot, *Herinnering aan 'Les Landes'*, s77B/1991, Rijksmuseum Amsterdam
- Jean Baptiste Camille Corot, *Landschap met knotwilgen*, s76B/1991, Rijksmuseum Amsterdam
- Jean Baptiste Camille Corot, *Algerijnse vrouw*, s181B/1999, Rijksmuseum Amsterdam
- Jean Baptiste Camille Corot, *Mandolinespeelster*, s140B/1996, Stedelijk Museum Amsterdam
- Jean Desire Gustave Courbet, *Stilleven met appels*, s79B/1991, Rijksmuseum Amsterdam
- Jean Desire Gustave Courbet, *Winterlandschap*, s180B/1999, Rijksmuseum Amsterdam
- Jean Desire Gustave Courbet, *Landschap met rotsen en waterval*, s179B/1999, Rijksmuseum Amsterdam
- Thomas Couture, *Goudkoorts*, s80B/1991, Rijksmuseum Amsterdam
- Charles-François Daubigny, *Landschap bij avond*, s37B/1991, Rijksdienst voor het Cultureel Erfgoed, Amersfoort
- Charles-François Daubigny, *Strand bij eb*, s106B/1991, Rijksmuseum Amsterdam
- Charles-François Daubigny, *Landschap*, s82B/1991, Rijksmuseum Amsterdam
- Charles-François Daubigny, *Landschap aan de Oise*, s182B/1999, Rijksmuseum Amsterdam
- Charles-François Daubigny, *Oktober*, s183B/1999, Rijksmuseum Amsterdam
- Charles-François Daubigny, *Zeegezicht*, s105B/1991, Rijksmuseum Amsterdam
- Honore Victorien Daumier, *De voorlezing*, s84B/1991, Rijksmuseum Amsterdam
- Honore Victorien Daumier, *Christus en zijn discipelen*, s83B/1991, Rijksmuseum Amsterdam
- Alexandre Gabriel Decamps, *Een Turkse school*, s156B/1996, Amsterdam Museum, Amsterdam
- Alexandre Gabriel Decamps, *Een schaapsherder met zijn kudde*, s22B/1991, Amsterdam Museum, Amsterdam
- Alexandre Gabriel Decamps, *De truffelzoeker*, s85B/1991, Rijksmuseum Amsterdam
- Hilaire Germain Edgar Degas, *De tobbe*, v148B/1996, Stedelijk Museum Amsterdam
- Eugène Delacroix, *Christus in Gethsemané*, s86B/1991, Rijksmuseum Amsterdam



- André Derain, *Paysage de neige à Chatou*, s290B/2010, Particuliere collectie
- Virgilio Narcisso Diaz de la Pena, *Het bos van Fontainebleau*, s184B/1999, Rijksmuseum Amsterdam
- Virgilio Narcisso Diaz de la Pena, *Na het bad*, s185B/1999, Rijksmuseum Amsterdam
- Virgilio Narcisso Diaz de la Pena, *Stilleven met witte en rode rozen*, s186B/1999, Rijksmuseum Amsterdam
- Virgilio Narcisso Diaz de la Pena, *Idylle*, s87B/1991, Rijksmuseum Amsterdam
- Kees van Dongen, *Mina Tandja*, s293B/2011, Particuliere collectie
- Jules Dupré, *De brede weg*, s8B/1986, Rijksmuseum Amsterdam
- James Ensor, *Japonaiserie*, s273B/2010, Particuliere collectie
- Ignace Henri Jean Theodore Fantin-Latour, *Stilleven met mand met druiven en een appel*, s16B/1990, Particuliere collectie
- Ignace Henri Jean Theodore Fantin-Latour, *Stilleven met bloemen*, s89B/1991, Rijksmuseum Amsterdam
- Ignace Henri Jean Theodore Fantin-Latour, *Studie voor Hommage aan Delacroix*, s189B/1999, Rijksmuseum Amsterdam
- Ignace Henri Jean Theodore Fantin-Latour, *Liggende naakte vrouw*, s187B/1999, Rijksmuseum Amsterdam
- Ignace Henri Jean Theodore Fantin-Latour, *Jonge vrouw onder een boom bij zonsondergang, genaamd 'Herfst'*, s188B/1999, Rijksmuseum Amsterdam
- Jean-Louis Forain, *De verdediging*, s31B/1991, Kröller-Müller Museum, Otterlo
- Paul Joseph Constantin Gabriel, *Landschap met plas*, d4B/1986, Rijksdienst voor het Cultureel Erfgoed, Amersfoort
- Leendert Gestel, *Herfstdag*, s38B/1991, Rijksdienst voor het Cultureel Erfgoed, Amersfoort
- Vincent van Gogh, *Vincent van Gogh aan Hermanus Tersteeg*, b265B/2003, Particuliere collectie
- Vincent van Gogh, *Gras en vlinders*, s0278B/2010, Particuliere collectie
- Vincent van Gogh, *La berceuse (Portret van Madame Roulin)*, s168B/1997, Stedelijk Museum Amsterdam
- Vincent van Gogh, *Vaas met korenbloemen en klapprozen*, s518B/2008, Triton Foundation
- Isaac Lazarus Israëls, *Dame onder een brug*, s208B/1990, Mauritshuis Den Haag
- Alexej von Jawlensky, *Landschap*, s196B/1999, Stedelijk Museum Amsterdam
- Johan Barthold Jongkind, *De oevers van de Drac bij Grenoble*, d258B/2002, Particuliere collectie
- Johan Barthold Jongkind, *De oevers van de Isère*, d257B/2002, Particuliere collectie
- Jacob en Pieter Keur, *De gansche H. Schrifture [...] (Bijbel van Theodorus van Gogh)*, b100B/1989, Doopsgezinde Gemeente Leiden
- Jacobus van Looy, *Parijs bij nacht*, d5B/1986, Rijksdienst voor het Cultureel Erfgoed, Amersfoort
- Edouard Manet, *De wandelaar*, s287B/2010, Particuliere collectie
- Jacobus Hendricus Maris, *Brug*, s114B/1991, Rijksdienst voor het Cultureel Erfgoed, Amersfoort
- Jacobus Hendricus Maris, *Panoramalandschap*, s112B/1991, Rijksdienst voor het Cultureel Erfgoed, Amersfoort
- Matthijs Maris, *Naaktstudie van een jongen*, s39B/1991, Rijksdienst voor het Cultureel Erfgoed, Amersfoort
- Matthijs Maris, *Schaapkop*, s143B/1996, Stedelijk Museum Amsterdam
- Henri Matisse, *Boom aan de waterkant bij Toulouse*, s279B/2010, Particuliere collectie
- Anton Mauve, *Houthakkers*, s138B/1996, Stedelijk Museum Amsterdam
- Hendrik Willem Mesdag, *Schetsboek*, d211B/1993, Rijksdienst voor het Cultureel Erfgoed, Amersfoort
- Hendrik Willem Mesdag, *Schetsboek*, d212B/1993, Rijksdienst voor het Cultureel Erfgoed, Amersfoort
- Hendrik Willem Mesdag, *Schetsboek*, d213B/1993, Rijksdienst voor het Cultureel Erfgoed, Amersfoort
- Hendrik Willem Mesdag, *Schetsboek*, d214B/1993, Rijksdienst voor het Cultureel Erfgoed, Amersfoort
- Hendrik Willem Mesdag, *Schetsboek*, d215B/1993, Rijksdienst voor het Cultureel Erfgoed, Amersfoort
- Hendrik Willem Mesdag, *Schetsboek*, d216B/1993, Rijksdienst voor het Cultureel Erfgoed, Amersfoort
- Sina Mesdag-van Houten, *Schetsboek*, d217B/1993, Rijksdienst voor het Cultureel Erfgoed, Amersfoort
- Sina Mesdag-van Houten, *Schetsboek*, d218B/1993, Rijksdienst voor het Cultureel Erfgoed, Amersfoort
- Sina Mesdag-van Houten, *Schetsboek*, d219B/1993, Rijksdienst voor het Cultureel Erfgoed, Amersfoort
- Sina Mesdag-van Houten, *Schetsboek*, d220B/1993, Rijksdienst voor het Cultureel Erfgoed, Amersfoort
- Sina Mesdag-van Houten, *Schetsboek*, d221B/1993, Rijksdienst voor het Cultureel Erfgoed, Amersfoort
- Sina Mesdag-van Houten, *Schetsboek*, d222B/1993, Rijksdienst voor het Cultureel Erfgoed, Amersfoort
- Sina Mesdag-van Houten, *Schetsboek*, d223B/1993, Rijksdienst voor het Cultureel Erfgoed, Amersfoort
- Sina Mesdag-van Houten, *Schetsboek*, d224B/1993, Rijksdienst voor het Cultureel Erfgoed, Amersfoort
- Sina Mesdag-van Houten, *Schetsboek*, d225B/1993, Rijksdienst voor het Cultureel Erfgoed, Amersfoort
- Sina Mesdag-van Houten, *Bosgezicht*, s210B/1990, Mauritshuis, Den Haag

- Jean-François Millet, *De rand van het gehucht Gruchy*, s515B/2008, Museum of Fine Arts, Boston
- Jean-François Millet, *De waterdraagster*, s93B/1991, Rijksmuseum Amsterdam
- Jean-François Millet, *La cardeuse*, s197B/1999, Stedelijk Museum Amsterdam
- Jean-François Millet, *Jonge herderin*, d227B/1999, Triton Foundation
- Jean-François Millet, *Schape scheren*, s270B/2006, Museum of Fine Arts, Boston
- Claude Monet, *Bollenvelden en windmolens bij Rijnsburg*, s40B/1991, Rijksdienst voor het Cultureel Erfgoed, Amersfoort
- Claude Monet, *Bloemen*, s94B/1991, Rijksmuseum Amsterdam
- Claude Monet, *La Corniche bij Monaco*, s190B/1999, Rijksmuseum Amsterdam
- Claude Monet, *Palmboom in Bordighera*, s276B/2010, Particuliere collectie
- Claude Monet, *Vissersboten in Honfleur*, s274B/2010, Particuliere collectie
- Claude Monet, *Gezicht op Cap Martin*, s275B/2010, Particuliere collectie
- Claude Monet, *De Japanse brug*, s284B/2010, Particuliere collectie
- Wijnandus Johannes Josephus Nuijen, *Stormweer onder rotsachtige kust*, d251B/2002, Particuliere collectie
- Onbekend, *Ezel*, v264B/2003, Particuliere collectie
- Onbekend, *Armstoel*, v261B/1991, Rijksdienst voor het Cultureel Erfgoed, Amersfoort
- Onbekend, *Stoel met hoge leuning*, v259B/1991, Rijksdienst voor het Cultureel Erfgoed, Amersfoort
- Onbekend, *Stoel met hoge leuning*, v260B/1991, Rijksdienst voor het Cultureel Erfgoed, Amersfoort
- Onbekend, *Halbank*, v163B/1996, Rijksdienst voor het Cultureel Erfgoed, Amersfoort
- Onbekend, *Halbank*, v164B/1996, Rijksdienst voor het Cultureel Erfgoed, Amersfoort
- Onbekend, *Vitrine*, v229B/2000, Rijksdienst voor het Cultureel Erfgoed, Amersfoort
- Onbekend, *Taboeret*, v230B/2000, Rijksdienst voor het Cultureel Erfgoed, Amersfoort
- Onbekend, *Taboeret*, v231B/2000, Rijksdienst voor het Cultureel Erfgoed, Amersfoort
- Onbekend, *Taboeret*, v232B/2000, Rijksdienst voor het Cultureel Erfgoed, Amersfoort
- Onbekend, *Taboeret*, v233B/2000, Rijksdienst voor het Cultureel Erfgoed, Amersfoort
- Onbekend, *Taboeret*, v234B/2000, Rijksdienst voor het Cultureel Erfgoed, Amersfoort
- Onbekend, *Taboeret*, v235B/2000, Rijksdienst voor het Cultureel Erfgoed, Amersfoort
- Onbekend, *Taboeret*, v241B/2000, Rijksdienst voor het Cultureel Erfgoed, Amersfoort
- Onbekend, *Taboeret*, v242B/2000, Rijksdienst voor het Cultureel Erfgoed, Amersfoort
- Onbekend, *Scheepsmodel*, v159B/1996, Muzee Scheveningen
- Onbekend, *Scheepsmodel*, v160B/1996, Muzee Scheveningen
- Onbekend, *Penhouder (mogelijk van Vincent van Gogh)*, v250B/1990, Particuliere collectie
- Onbekend, *Scheepsmodel*, v167B/1996, Zuiderzeemuseum Enkhuizen
- Pablo Picasso, *Kindermeisjes en spelende kinderen in het park*, s133B/1995, Particuliere collectie
- Pablo Picasso, *Portret van Olga Picasso*, s281B/2010, Particuliere collectie
- Pablo Picasso, *Studie voor "Portret van Olga Picasso"*, d282B/2010, Particuliere collectie
- Pablo Picasso, *Portret van Sarah Murphy*, d283B/2010, Particuliere collectie
- Camille Pissarro, *De Tuilerieën en het Pavillon de Flore*, s289B/2010, Particuliere collectie
- Rene Pierre Charles Princeteau, *Een dragonder op wacht*, s120B/1994, Rijksdienst voor het Cultureel Erfgoed, Amersfoort
- Odilon Redon, *La Nébuleuse*, d132B/1994, Particuliere collectie
- Odilon Redon, Frontispice uit het boek *La damnation de l'artiste* van Iwan Gilkin, p50B/1991, Rijksdienst voor het Cultureel Erfgoed, Amersfoort
- Odilon Redon, Frontispice uit de prentenserie *Les fleurs du mal*, p52B/1991, Rijksdienst voor het Cultureel Erfgoed, Amersfoort
- Odilon Redon, *Je t'adore à l'égal de la voûte nocturne, ô vase de tristesse, ô grande taciturne* uit de prentenserie *Les fleurs du mal*, p53B/1991, Rijksdienst voor het Cultureel Erfgoed, Amersfoort
- Odilon Redon, *Parfois on trouve un vieux flacon qui se souvient, d'où jaillit toute vive une âme qui revient* uit de prentenserie *Les fleurs du mal*, p54B/1991, Rijksdienst voor het Cultureel Erfgoed, Amersfoort
- Odilon Redon, *Si par une nuit lourde et sombre, un bon chrétien, par charité, derrière quelque vieux décombre, enterre votre corps voué* uit de prentenserie *Les fleurs du mal*, p55B/1991, Rijksdienst voor het Cultureel Erfgoed, Amersfoort
- Odilon Redon, *Volupté, fantôme élastique!* uit de prentenserie *Les fleurs du mal*, p56B/1991, Rijksdienst voor het Cultureel Erfgoed, Amersfoort
- Odilon Redon, *Sur le fond de nos nuits dieu de son doigt savant dessine un cauchemar multiforme et dans trêve* uit de prentenserie *Les fleurs du mal*, p57B/1991, Rijksdienst voor het Cultureel Erfgoed, Amersfoort

- Odilon Redon, *Sans cesse à mes côtes s'agite le démon* uit de prentenserie *Les fleurs du mal*, p58B/1991, Rijksdienst voor het Cultureel Erfgoed, Amersfoort
- Odilon Redon, *Gloire et louange à toi, Satan, dans les hauteurs du ciel ou tu régneras, et dans les profondeurs de l'enfer, ou vaincu, tu rêves en silence!* uit de prentenserie *Les fleurs du mal*, p59B/1991, Rijksdienst voor het Cultureel Erfgoed, Amersfoort
- Odilon Redon, *Cul-de-lampe* uit de prentenserie *Les fleurs du mal*, p60B/1991, Rijksdienst voor het Cultureel Erfgoed, Amersfoort
- Odilon Redon, *Un fou dans un morne paysage* uit de prentenserie *Hommage à Goya*, p41B/1991, Rijksdienst voor het Cultureel Erfgoed, Amersfoort
- Odilon Redon, *Par la fente du mur, une tête de mort fut projetée* uit de prentenserie *Le juré*, p42B/1991, Rijksdienst voor het Cultureel Erfgoed, Amersfoort
- Odilon Redon, *Dramatique et grandiose avec sa figure de prêtresse Druidique* uit de prentenserie *Le juré*, p43B/1991, Rijksdienst voor het Cultureel Erfgoed, Amersfoort
- Odilon Redon, *Un Homme du peuple, un sauvage* uit de prentenserie *Le juré*, p44B/1991, Rijksdienst voor het Cultureel Erfgoed, Amersfoort
- Odilon Redon, *Une cloche battait dans la tour* uit de prentenserie *Le juré*, p45B/1991, Rijksdienst voor het Cultureel Erfgoed, Amersfoort
- Odilon Redon, *Dans le dédale des branches la blême figure apparaissait ...* uit de prentenserie *Le juré*, p46B/1991, Rijksdienst voor het Cultureel Erfgoed, Amersfoort
- Odilon Redon, *N'y a-t-il pas une monde invisible* uit de prentenserie *Le juré*, p47B/1991, Rijksdienst voor het Cultureel Erfgoed, Amersfoort
- Odilon Redon, *Le rêve s'achève par la mort* uit de prentenserie *Le juré*, p48B/1991, Rijksdienst voor het Cultureel Erfgoed, Amersfoort
- Odilon Redon, *.....une longue chrysalide couleur de sang.....* uit de prentenserie *À Gustave Flaubert La tentation de Saint-Antoine*, p49B/1991, Rijksdienst voor het Cultureel Erfgoed, Amersfoort
- Odilon Redon, *Maurice Denis*, p51B/1991, Rijksdienst voor het Cultureel Erfgoed, Amersfoort
- Odilon Redon, Omslag van de prentenserie *Le juré*, p61B/1991, Rijksdienst voor het Cultureel Erfgoed, Amersfoort
- Odilon Redon, *Bloemen in een blauwe vaas*, s104B/1992, Particuliere collectie
- Pierre-Auguste Renoir, *Jonge vrouw zittend in een tuin*, s271B/2010, Particuliere collectie
- Pierre-Auguste Renoir, *Het Paris oordeel*, v149B/1996, Stedelijk Museum Amsterdam
- Theodule Augustin Ribot, *Een keukenjongen*, s64B/1991, Rijksdienst voor het Cultureel Erfgoed, Amersfoort
- Theodule Augustin Ribot, *Naaiende vrouw*, s96B/1991, Rijksmuseum Amsterdam
- Theodule Augustin Ribot, *Stilleven met vissen en een kreeft*, s191B/1999, Rijksmuseum Amsterdam
- Susanne Rob Robertson, *Boerenkamer*, s113B/1991, Rijksdienst voor het Cultureel Erfgoed
- Rene Francois Auguste Rodin, *Buste van Madame Fenaille*, v151B/1996, Stedelijk Museum Amsterdam
- Rene Francois Auguste Rodin, *Le bourgeois à la clé (Jean d'Aire)*, v150B/1996, Stedelijk Museum Amsterdam
- Albert Roelofs, *Portret van Jo Reeser Roelofs*, s246B/2001, Particuliere collectie
- Willem Roelofs, *Veemarkt in Schotland*, d256B/2002, Particuliere collectie
- Willem Roelofs, *Riviergezicht*, s162B/1996, Rijksdienst voor het Cultureel Erfgoed, Amersfoort
- Philippe Rousseau, *Stilleven met fruit*, s66B/1991, Rijksdienst voor het Cultureel Erfgoed, Amersfoort
- Pierre Etienne Theodore Rousseau, *Het bos van Fontainebleau*, s144B/1996, Stedelijk Museum Amsterdam
- Gerharda Johanna Wilhelmina Rueb, *Buste van een vrouw*, v115B/1991, Rijksdienst voor het Cultureel Erfgoed, Amersfoort
- Giovanni Segantini, *Een geit met haar jong*, s97B/1991, Rijksmuseum Amsterdam
- Georges Pierre Seurat, *Lente op La Grande Jatte*, s277B/2010, Particuliere collectie
- Paul Signac, *Mantes*, s36B/1991, Kröller-Müller Museum, Otterlo
- Alfred Sisley, *Het dorp Les Sablons*, s516B/2008, Stichting Kunstbezit Ten Haaf-Wetzlar, Laren
- Johannes Carolus Bernardus Sluijters, *Portret van Salomon Beffie*, s68B/1991, Rijksdienst voor het Cultureel Erfgoed, Amersfoort
- Johannes Carolus Bernardus Sluijters, *Visvrouw*, s240B/2001, Particuliere collectie
- Johannes Carolus Bernardus Sluijters, *Vrouw met likeurglas*, s239B/2001, Particuliere collectie
- Johannes Carolus Bernardus Sluijters, *Bloemstilleven*, s280B/2010, Particuliere collectie
- Alfred Stevens, *Een meisje voor de spiegel*, s69B/1991, Rijksdienst voor het Cultureel Erfgoed, Amersfoort
- Henri de Toulouse-Lautrec, *Vrouw zittend in een tuin*, s291B/2010, The National Gallery, Londen
- Antoine Vollon, *Gezicht op Parijs*, s99B/1991, Rijksmuseum Amsterdam
- Johannes Hendrik Weissenbruch, *Landschap met molens: temps de pluie*, d7B/1986, Rijksdienst voor het Cultureel Erfgoed, Amersfoort

- James Abott Mac Neill Whistler, *Effie Deans* (uit Walter Scotts roman 'Heart of Midlothian'): Compositie in geel en grijs, s192B/1999, Rijksmuseum Amsterdam
- Felix Francois Georges Philibert Ziem, *Gezicht op Venetië*, s9B/1986, Rijksdienst voor het Cultureel Erfgoed, Amersfoort

## Bruiklenen aan tentoonstellingen

Musée Fabre, Montpellier

Alexandre Cabanel. La tradition du beau

10.07.2010-02.01.2011

- Alexandre Cabanel, *Adam en Eva verdreven uit het Paradijs*, s443M/1994

Museum Boijmans van Beuningen, Rotterdam

De grote ogen van Kees van Dongen

18.09.2010-23.01.2011

- Kees van Dongen, *Portret van Guus Preitinger, de vrouw van de kunstenaar*, s493S/1999

Teylers Museum, Haarlem

Mythen van het atelier

18.09.2010-09.01.2011

- Vincent Van Gogh, *Venustorso*, s56V/1962
- Vincent van Gogh, *Venustorso*, s89V/1962
- Vincent van Gogh, *Zelfportret in het atelier*, s388M/1989

Tate Modern, Londen

Paul Gauguin: Maker of Myth

30.09.2010-16.01.2011

- Paul Gauguin, *Spinnend Bretons meisje*, s513S/2006
- Paul Gauguin, *Studie voor 'In de hitte (varkens)'*, d682V/1962
- Paul Gauguin, *Visitekaartje van Paul Gauguin aan Albert Aurier*, b1479V/1972

Museum Folkwang, Essen

Bilder einer Metropole. Die Impressionisten in Paris

02.10.2010-30.01.2011

- Paul Gauguin, *Parijs in de winter*, s223V/1962
- Vincent van Gogh, *Montmartre: molens en moestuinen*, s15V/1962

Koninklijke Musea voor Schone Kunsten van België, Brussel

Orientalisme in Europa: van Delacroix tot Kandinsky

15.10.2010-09.01.2011

- Jean Léon Gérôme, *Golgotha ('Consumatum est')*, s453S/1995

Schirn Kunsthalle, Frankfurt

Courbet - A dream of modern art

15.10.2010-30.01.2011

- Gustave Courbet, *Stilleven met appels*, s79B/1991

Linea d'ombra srl, Treviso

Paris. The Marvellous Years. Impressionism versus Salon

Castel Sismondo, Rimini

23.10.2010-27.03.2011

- Jean-Baptiste Armand Guillaumin, *Zelfportret met palet*, s228V/1962
- Camille Jacob Pissarro, *Stilleven met pioenrozen en boerenjasmijn*, s502S/2000

Museo Thyssen-Bornemisza, Madrid

Impressionist gardens

16.11.2010-13.02.2011

- Vincent van Gogh, *Kreupelhout*, s51V/1962

Kyushu National Museum, Fukuoka en Nagoya City Art Museum, Nagoya

Van Gogh: the adventure of becoming an artist

28.12.2010-13.02.2011 (Fukuoka)

22.02.2011-10.04.2011 (Nagoya)

- Vincent van Gogh, *Zelfportret met vilthoed*, s16V/1962
- Vincent van Gogh, *In het café: Agostina Segatori in Le Tambourin*, s17V/1962
- Vincent van Gogh, *Kweeperen, citroenen, peren en druiven*, s23V/1962
- Vincent van Gogh, *De zaaier*, s29V/1962
- Vincent van Gogh, *De boerin die vlas kneust (naar Millet)*, s43V/1962
- Vincent van Gogh, *Irissen*, s50V/1962
- Vincent van Gogh, *Zelfportret*, s65V/1962
- Vincent van Gogh, *Oever van de Seine*, s77V/1962
- Vincent van Gogh, *Korenaren*, s88V/1962
- Vincent van Gogh, *Geknielde spierman*, s102V/1962
- Vincent van Gogh, *Een op zijn rug liggende krab*, s124V/1962
- Vincent van Gogh, *Populierenlaan in de herfst*, s141M/1977
- Vincent van Gogh, *Mand met aardappels*, s153V/1962
- Vincent van Gogh, *De schovenbinder (naar Millet)*, s173V/1962
- Vincent van Gogh, *Korenveld met patrijs*, s197V/1962
- Vincent van Gogh, *De slaapkamer*, s0047V/1962
- Vincent van Gogh, *De stoel van Gauguin*, s48V/1962
- Charles-François Daubigny, *Aprilmaan. 'La lune rousse'*, hwm83
- Anton Mauve, *Bij Vries*, hwm214
- Jean-François Millet, *Vissersvrouw*, hwm264
- Willem Roelofs, *Plassen bij Kortzenhoef*, hwm281
- Pierre Etienne Theodore Rousseau, *Het afdalen van de kudde in het gebergte van de Jura (schets)*, hwm287



- Henri de Toulouse-Lautrec, *Een jonge vrouw aan tafel*, 'Poudre de riz', s274V/1962
  - Paul Signac, *Spoorwegknooppunt bij Bois-Colombes*, s381M/1986
  - Jean François Raffaëlli, *De veteranen*, s415M/1990
  - Gustave Courbet, *Gezicht op de Middellandse Zee bij Maguelonne*, s455V/1996
  - Ernest Quost, *Veld met stokrozen*, s457V/1996
  - Theodule Augustin Ribot, *Stilleven met eieren*, s463S/1997
  - Anthon Gerhard Alexander van Rappard, *Wever*, s487V/1997
  - Théophile Emile Achille de Bock, *Riviergezicht*, s495M/1992
  - Gustave Caillebotte, *Uitzicht vanaf een balkon*, s508S/2003
  - Vincent van Gogh, *Bierpullen*, s96V/1962
  - Vincent van Gogh, *Het venster bij Bataille*, d350V/1962
  - Vincent van Gogh, *Park met vijver voor het Gele Huis*, d193V/1962
  - Vincent van Gogh, *Veld met huizen*, d345V/1962
  - Vincent van Gogh, *Distels langs een weg*, d422V/1962
  - Vincent van Gogh, *Bomen in de tuin van de inrichting*, d223V/1962
  - Vincent van Gogh, *Landschap met huizen en vrouw met schop*, d219V/1962
  - Vincent van Gogh, *Oude man met stok*, d437V/1962
  - Vincent van Gogh, *Kop van visser met ringbaard en zuidwester*, d70V/1962
  - Vincent van Gogh, *Mastbomen in het ven*, d105V/1962
  - Vincent van Gogh, *Oude man met stok*, p4V/1962
  - Vincent van Gogh, *Portret van dr Gachet*, p469V/1962
  - Vincent van Gogh, *Spitter*, d444V/1962
  - Onbekend, *Een nieuwe prent met kinderspelletjes*, n30V/1962
  - Utagawa Hiroshige, *Okazaki: De brug over de rivier Yahagi*, n69V/1962
  - Utagawa Hiroshige, *Miya: Het station Atsuta, de opstapgade voor de 'zeven-mijl-oversteek'*, n70V/1962
  - Utagawa Kunisada, n230V/1962
  - Toyohara Kunichika, *Veerboot op de Sumida rivier bij avond*, n365V/1962
  - Utagawa Kuniyoshi, *Een rivier oversteken (onderdeel van het triptiek 'De Ide Kristal rivier in de provincie Yamashiro')*, n433V/1962
  - John Proctor, *Schetsen van boeren en pachters*, t14V/1962
  - Matthew White Ridley, *Mijnwerkers houwen steenkool*, t122V/1962
  - William Small, *Koppen van het volk naar het leven getekend; 'De Britse vandaal'*, t132V/1962
  - Alfred Edward Emslie, *Aan het werk in een wolfabriek*, t150V/1962
  - Henry Woods, *De terugkeer van de vrijwilliger*, t258V/1962
  - Joseph Nash, *Werken in een kolenmijn*, 1, t261V/1962
  - Edwin Edwards, *Facsimile van een ets van Edwin Edwards*, t634V/1962
  - William Heysman Overend, *Het afwerken van de Gotthard tunnel: de ontmoeting van werklui van de kant van Airolo en van Göschenen, in het midden van de tunnel, zondagochtend*, t666V/1962
  - Jean-François Millet, *Les travaux des champs*, t1002V/1962
  - Jean-François Millet, *Les travaux des champs*, t1003V/1962
  - Charles Bargue, bvg8348x/2005
  - Onbekend, *Gipsmodel van 'Geknielde spierman'*, v76M/1992
  - Jean-François Millet, p2478S/2006
  - Armand Cassagne, *Traité de l'aquarelle: renfermant un grand nombre de types, dessins, sépias et aquarelles : paysages, fleurs et fruits, figures*, bvg1524/2010
  - Jean François Gigoux, *Causeries sur les artistes de mon temps*, bvg1422/2010
  - Charles Bargue, *Cours de dessin: De dochter van Jacob Meyer*, bvg8348/2010
  - Charles Blanc, *Les artistes de mon temps*, bvg2410/2010
  - Charles Blanc, *Grammaire des arts du dessin: architecture, sculpture, peinture*, bvg1429/2010
  - Charles Blanc, *Grammaire des arts du dessin: architecture, sculpture, peinture*, bvg4872/2005
  - Vincent van Gogh, *Vaas met korenbloemen en klapprozen*, s518B/2008
  - Anton Kerssemakers, *Anton Kerssemakers aan Johan Briedé (met 2 briefschetsen)*, b1423V/1974
  - Vincent van Gogh, *De dochter van Jacob Meyer (naar Bargue naar Holbein)*, d1125S/2005
  - Vincent van Gogh, *Studies van een zittend meisje, spierman en Venus*, d12V/1962r
  - Vincent van Gogh, *Zittend meisje en Venus*, d12V/1962v
  - Vincent van Gogh, *Landschap met hut*, d166V/1962r
  - Vincent van Gogh, *Laan in een park*, d166V/1962v
  - Vincent van Gogh, *Ommuring van het korenveld bij de inrichting*, d434V/1962r
  - Vincent van Gogh, *Studies van spitters*, d434V/1962v
- Singer Laren, Laren  
Rodin: de Denker  
27.01.2011-23.05.2011
- René François Auguste Rodin, *De hand van God ('La main de Dieu')*, v65B/1991
- Kunsthalle der Hypo-Kulturstiftung, München  
Orientalisme in Europa: van Delacroix tot Kandinsky  
28.01.2011-01.05.2011
- Jean Léon Gérôme, *Golgotha ('Consumatum est')*, s453S/1995

Museum Het Valkhof, Nijmegen  
Mythen van het atelier

04.02.2011-08.05.2011

- Vincent van Gogh, *Venustorso*, s56V/1962
- Vincent van Gogh, *Venustorso*, s89V/1962
- Jan Toorop, *Zelfportret in het atelier*, s388M/1989

Wallraf-Richartz-Museum, Keulen

Alexandre Cabanel. La tradition du beau

04.02.2011-15.05.2011

- Alexandre Cabanel, *Adam en Eva verdreven uit het Paradijs*, s443M/1994

Ateneum Art Museum, Helsinki

Illusions of Reality. Naturalist painting, photography and cinema, 1875-1918

17.02.2011-15.05.2011

- Felician von Myrbach-Rheinfeld, *Bij de prentendrukkerij*, s432M/1992

Het Sculptuur Instituut, Museum Beelden aan Zee, Den Haag

Van Barye to Bugatti. Les Animaliers

18.02.2011-19.06.2011

- Antoine Louis Barye, *Een orang-oetan op een gnoe*, v266S/2005

National Gallery of Art Washington, Washington

Paul Gauguin: Maker of Myth

27.02.2011-05.06.2011

- Paul Gauguin, *Spinnend Bretons meisje*, s513S/2006

Museo Thyssen-Bornemisza, Madrid

Heroines

08.03.2011-05.06.2011

- Laurens Alma Tadema, *Uitgeputte maenaden na de dans*, s458S/1996

Musée des Beaux-Arts de Quimper, Quimper

De Turner à Monet, la découverte de la Bretagne par les paysagistes au XIXe siècle

01.04.2011-04.09.2011

- Charles-François Daubigny, *Kéritey*, hwm92

Museum Boijmans van Beuningen, Rotterdam

De collectie verrijkt

16.04.2011-04.09.2011

- Vincent van Gogh, *Portret van Camille Roulin*, s166V/1962
- Vincent van Gogh, *Brief van Vincent van Gogh aan Theo van Gogh*, b619aV/1962
- Theodorus van Gogh, *Brief van Theo van Gogh aan Vincent van Gogh*, b736V/1962

- Joseph Roulin, *Brief van Joseph Roulin aan Vincent van Gogh*, b1073V/1962
- Vincent van Gogh, *Brief van Vincent van Gogh aan Theo van Gogh*, b630V/1962
- Joseph Roulin, *Brief van Joseph Roulin aan Vincent van Gogh*, b1072V/1962
- Vincent van Gogh, *Brief van Vincent van Gogh aan Theo van Gogh*, b468aV/1962

Musée Picasso, Barcelona

Devorar París. Picasso 1900-1907

30.06.2011-16.10.2011

- Vincent van Gogh, *Courtisane: naar Eisen*, s116V/1962
- Vincent van Gogh, *Pietà (naar Delacroix)*, s168V/1962
- Vincent van Gogh, *Boulevard de Clichy*, s94V/1962
- Vincent van Gogh, *Zelfportret als schilder*, s22V/1962
- Vincent van Gogh, *Wörn out*, d378V/1962
- Vincent van Gogh, *Korenveld*, s146V/1962
- Vincent van Gogh, *De heuvel van Montmartre met steengroeve*, s64V/1962
- Vincent van Gogh, *Portret van Camille Roulin*, s166V/1962
- Vincent van Gogh, *Portret van een oude Arlésienne*, s145V/1962
- Vincent van Gogh, *Montmartre: molens en moestuinen*, s15V/1962
- Vincent van Gogh, *Cafétafel met absint*, s186V/1962
- Odilon Redon, *Vrouw en kind*, d811M/1987
- Vincent van Gogh, *De brug van Courbevoie*, s86V/1962

Musée Départemental Gustave Courbet, Ornans

Courbet - Clésinger: Oeuvres croisées

02.07.2011-03.10.2011

- Gustave Courbet, *Slapend meisje*, hwm74

NHK Promotions Co., Ltd, Tokyo

Giovanni Segantini: Light and Mountains

Sagawa Art Museum, Shiga

16.07.2011-21.08.2011

Shizuoka City Museum of Art, Shizuoka

03.09.2011-23.10.2011

Seiji Togo Memorial Sampo Jan Museum of Art, Tokyo

23.11.2011-27.12.2011

- Giovanni Segantini, *Een geit met haar jong*, s97B/1991

Dulwich Picture Gallery, Londen

Masterpiece a Month: Presiding Genius

01.08.2011-09.05.2011

- Vincent van Gogh, *Zelfportret met vilthoed*, s16V/1962

## Singer, Laren

## Sluijters

10.09.2011-05.02.2012

- Jan Sluijters, *Twee vrouwen die elkaar omhelzen*, s382M/1987
- Jan Sluijters, *Portret van Salomon Beffie*, s68B/1991

## Museum Catharijneconvent, Utrecht

## Onderweg naar Santiago de Compostela

14.10.2011-26.02.2012

- George Henry Boughton, *Godspeed! Pelgrims op weg naar Canterbury*, s380M/1986

## Kunsthistorisches Museum, Wenen

## Wintermärchen. Winter-Darstellungen in der europäischen Kunst von Bruegel bis Beuys

17.10.2011-08.01.2012

- Vincent Van Gogh, *Ondergesneeuwde veld met een eg (naar Millet)*, s175V/1962
- Paul Gauguin, *Parijs in de winter*, s223V/1962
- Hendrik Willem Mesdag, *Breeuwen*, hwm222

## Museum voor Schone Kunsten, Gent

## De wereld van Minne en Maeterlinck

22.10.2011-29.02.2012

- Maurice Denis, *De twee zusters*, s423V/1991
- Maurice Denis, *Studie voor het programma van Maurice Maeterlinks 'L'intruse'*, d1092S/1999

## Linea d'ombra srl, Treviso

## Van Gogh e il viaggio di Gauguin

Palazzo Ducale, Genua

12.11.2011-30.04.2012

- Vincent van Gogh, *Korenveld met patrijs*, s197V/1962
- Vincent van Gogh, *Schoenen*, s11V/1962
- Vincent van Gogh, *Zelfportret als schilder*, s22V/1962
- Vincent van Gogh, *Vissersboten bij Les Saintes-Maries-de-la-Mer*, s28V/1962
- Vincent van Gogh, *Brief van Vincent van Gogh aan Antoine Furnée (met 4 briefschetsen)*, b382N/1962
- Vincent van Gogh, *Brief van Vincent van Gogh aan Theo van Gogh*, b583aV/1962
- Vincent van Gogh, *Brief van Vincent van Gogh aan Theo van Gogh*, b589V/1962
- Vincent van Gogh, *Brief Vincent van Gogh aan Theo van Gogh*, b542N/1962
- Vincent van Gogh, *Brief van Vincent van Gogh aan Anna van Gogh-Carbentus*, b668V/1962
- Vincent van Gogh, *Wéver*, d371V/1962
- Vincent van Gogh, *Wéver*, d84V/1962
- Vincent van Gogh, *Populierenlaan*, d11V/1962
- Vincent van Gogh, *Stenen bank in de tuin van de inrichting*, d226V/1962

- Vincent van Gogh, *Pijnbomen en muur in de tuin van de inrichting*, d232V/1962
- Vincent van Gogh, *Olijfbomen met de Alpillen in de achtergrond*, d225V/1962
- Vincent van Gogh, *Figuren op het land*, d415V/1962
- Vincent van Gogh, *Strand bij Les Saintes-Maries-de-la-Mer*, d162V/1962
- Vincent van Gogh, *Laan in een park*, d166V/1962v
- Vincent van Gogh, *Landschap met huizen en twee spittende mannen*, d229V/1962r
- Charles Blanc, *Les artistes de mon temps*, bvg2410/2010
- Armand Cassagne, *Traité de l'aquarelle*, bvg1524/2010
- Charles Blanc, *Grammaire des arts du dessin : architecture, sculpture, peinture*, bvg1429/2010
- Jean François Gigoux, *Causeries sur les artistes de mon temps*, bvg1422/2010
- F. Bracquemond, *Du dessin et de la couleur*, bvg1688
- Charles Bargue, *Cours de dessin : Femme romaine*, bvg8348/2005.18
- Charles Bargue, *Exercices au fusain*, bvg3297/2005.1
- Honoré Victorien Daumier, *Kunstkenners op een tentoonstelling*, t8V/1962
- Auguste Andre Lancon, *Smokkelaar*, t34V/1962
- Alfred George Johnson, *Kunstenaars in opleiding kopiëren schilderijen in het Louvre, Parijs*, t64V/1962
- Ryckebusch, *De industrieën die verdwijnen - een wever*, t71V/1962
- William Small, *Koppen van het volk naar het leven getekend; 'De Britse vandaal'*, t132V/1962
- Jean-François Millet, *Het eind van de dag (naar J.-F. Millet)*, t138aV/1962
- (Sir) Samuel Luke Sildes, *Dakloos en hongerig*, t151V/1962
- Edward Frederick Brewtinnal, *De kunstenaar en zijn critici*, t829V/1962

# Gerestaureerde werken

## Schilderijen

### Van Gogh Museum

- Paul Gauguin (1848-1903), *Spinnend Bretons meisje*, 1889, olieverf op gips, 116 x 58 cm, s513S/2006
- Hendrik Willem Mesdag (1831-1915), *Branding op de Noordzee*, 1870, olieverf op doek, 90 x 180.5 cm, s494S/1999
- Paul Signac (1863-1935), *Spoorwegknooppunt bij Bois-Colombes*, 1885, olieverf op doek, 46.5 x 65.5 cm, s381M/1986

### De Mesdag Collectie

- Laurens Alma Tadema (1836-1912), *Spelevaren*, 1868, olieverf op doek, 82.5 x 56.3 cm, hwm3
- Laura Theresa Alma Tadema-Epps (1852-1909), *De spiegel*, 1872, olieverf op doek, 61.8 x 31.4 cm, hwm6
- Camille Corot (1796-1875), *Zonsopgang*, 1870, olieverf op doek, 46.4 x 61.1 cm, hwm68
- Gustave Courbet (1819-1877), *Hangende ree*, 1856, olieverf op doek, 187 x 128 cm, hwm75
- Charles-François Daubigny (1817-1878), *Ondergaande zon bij Villerville*, 1874, olieverf op doek, 84 x 147 cm, hwm91
- Charles-François Daubigny (1817-1878), *Jaagpad langs de oever van de Oise*, 1875, olieverf op doek, 89 x 184 cm, hwm94
- Alexandre-Gabriel Decamps (1803-1860), *De stroper*, 1857, olieverf op doek, 85 x 116 cm, hwm108
- Alexandre-Gabriel Decamps (1803-1860), *Waakhonden*, 1829, olieverf op doek, 98 x 130.5 cm, hwm110
- Narcisse Virgile Diaz de la Peña (1808-1876), *In het bos van Fontainebleau*, 1865, olieverf op papier op paneel, 42.8 x 56 cm, hwm116
- Jozef Israëls (1824-1911), *Portret van Sientje Mesdag-van Houten*, 1906, olieverf op doek, 120 x 80 cm, hwm153A
- Charles Émile Jacque (1813-1894), *Een stal*, z.j., olieverf op paneel, 17 x 27 cm, hwm161
- Jacobus Hendricus Maris (1837-1899), *Op de uitkijk*, 1878, olieverf op doek, 38 x 59.8 cm, hwm195
- Anton Mauve (1838-1888), *In de stal*, 1860, olieverf op paneel, 29.4 x 25.1 cm, hwm207
- Anton Mauve (1838-1888), *Huiswaarts*, 1881, olieverf op paneel, 38.5 x 27.5 cm, hwm208
- Anton Mauve (1838-1888), *Vrouw die vlas kneust*, 1885, olieverf op doek op paneel, 43 x 32 cm, hwm212
- Antonio Mancini (1852-1930), *De verjaardag*, 1885, olieverf op doek, 87.7 x 115.5 cm, hwm185
- Hendrik Willem Mesdag (1831-1915), *Ondergaande zon met woelige zee*, 1895, olieverf op doek, 157 x 134 cm, hwm230
- Hendrik Willem Mesdag (1831-1915), *Nacht met maanlicht*, 1895, olieverf op doek, 159 x 135.5 cm, hwm231
- Sientje Mesdag-Van Houten (1834-1909), *Portret van Hendrik Willem Mesdag*, 1904, olieverf op doek, 50.7 x 38 cm, hwm242
- Taco Mesdag (1829-1902), *Heide bij Vries*, 1899, olieverf op doek, 97 x 156.5 cm, hwm252

- Jean-François Millet (1814-1875), *De toren van Chailly in Barbizon*, 1873, olieverf op doek, 91.6 x 118 cm, hwm263
- Adolphe Joseph Thomas Monticelli (1824-1886), *Bergpad*, 1872, olieverf op doek, 98.5 x 130.5 cm, hwm270
- Constant Troyon (1810-1865), *Bonte koe*, 1847, olieverf op doek, 92.3 x 73.3 cm, hwm318
- Alfred Verwee (1838-1895), *Ochtend in de duinen bij Heist*, 1869, olieverf op doek, 98.4 x 141.6 cm, hwm324
- Alfred Verwee (1838-1895), *Weide met koeien*, 1868, olieverf op doek, 67.3 x 92.3 cm, hwm325

## Lijsten

### Van Gogh Museum

- Jean-François Millet (1814-1875), *De kaardster*, 1856, olieverf op doek, 89.5 x 56.0 cm, s197B/1999
- Laurens Alma Tadema (1836-1912), *De zanger George Henschel*, 1879, olieverf op paneel, 49 x 35.1 cm, s426M/1991
- Henri de Toulouse-Lautrec (1864-1901), *Spaanse danseres*, 1883, olieverf op doek, 61.3 x 50.4 cm, s522N/2011

### De Mesdag Collectie

- David Adolph Constant Artz (1837-1890), *Slapend meisje in de duinen*, olieverf op doek, 50.5 x 101.7 cm, hwm10
- David Adolph Constant Artz (1837-1890), *Op de uitkijk*, 1889, olieverf op doek, 51 x 81 cm, hwm11
- Camille Corot (1796-1875), *Herinnering aan Nemi. Rotsen en struikgewas*, 1844, olieverf op doek, 102.4 x 86.1 cm, hwm65
- Gustave Courbet (1819-1877), *Heuvelachtig landschap*, 1858, olieverf op doek, 72.5 x 91.5 cm, hwm72
- Charles-François Daubigny (1817-1878), *Jaagpad langs de oever van de Oise*, 1875, olieverf op doek, 89 x 184 cm, hwm94
- Narcisse Virgile Diaz de la Peña (1808-1876), *De plas*, 1870, olieverf op doek, 38.5 x 46.3 cm, hwm114
- Hendrik Willem Mesdag (1831-1915), *De nieuwe havenwerken te Enkhuizen*, 1885, olieverf op doek, 90.5 x 274 cm, hwm228
- Constant Troyon (1810-1865), *Bonte koe*, 1847, olieverf op doek, 92.3 x 73.3 cm, hwm318
- Alfred Verwee (1838-1895), *Ochtend in de duinen bij Heist*, 1869, olieverf op doek, 98.4 x 141.6 cm, hwm324
- Alfred Verwee (1838-1895), *Weide met koeien*, 1868, olieverf op doek, 67.3 x 92.3 cm, hwm325
- Alfred Verwee (1838-1895), *Op het strand*, 1869, olieverf op doek, 93 x 68 cm, hwm326
- Consolidatie en retouches aan diverse lijsten tijdens de inhuizing De Mesdag Collectie.



# Tentoonstellingen en presentaties

## Tentoonstellingsvleugel

- Picasso in Parijs, 1900-1907  
18.02.2011-29.05.2011  
Concept: Marilyn McCully  
Vormgeving: Marcel Schmalgemeijer en Koeweiden Postma
- Van Gogh in Antwerpen en Parijs: Nieuwe inzichten  
10.06.2011-19.09.2011  
Concept: Louis van Tilborgh en Ella Hendriks  
Vormgeving: Marcel Schmalgemeijer en Mariëlle Tolenaar
- Snapshot. Schilders en fotografie, 1888-1915  
14.10.2011-08.01.2012  
Concept: Edwin Becker (Hoofdconservator Tentoonstellingen) en Elizabeth W. Easton (gastconservator)  
Vormgeving: Petra Blaisse / Inside Outside

## Rietveldgebouw

- Nieuwe aanwinsten: werken op papier  
14.01.2011-05.06.2011  
Concept: Marije Vellekoop, Marieke Jooren en Suzanne Veldink  
Vormgeving: Willemijn Somers, Studio Berry Slok
- Uitgaan in Montmartre: Café en theater in prenten  
11.02.2011-02.10.2011  
Concept: Nienke Bakker  
Vormgeving: Willemijn Somers, Studio Berry Slok
- Bloesem  
21.03.2011-21.06.2011
- Van Gogh en het boerenfiguur  
maart - augustus 2011
- Van Gogh in beeldverhaal  
maart - december 2011
- Nieuwe aanwinsten: Pissarro  
20 april - augustus 2011
- Van Goghs atelierpraktijk; hergebruik van doeken  
10.06.2011-10.06.2012  
Concept Ella Hendriks en Jolein van Kregten  
Vormgeving: Willemijn Somers, Studio Berry Slok
- Slaapkamergeheimen; restauratie van een meesterwerk  
10.06.2011-15.01.2012  
Concept: Ella Hendriks en Jolein van Kregten  
Vormgeving: Willemijn Somers, Studio Berry Slok
- Oost-west: Japan en japonisme  
23.09.2011-15.01.2012  
Concept: Marieke Jooren en Suzanne Veldink  
Vormgeving: Willemijn Somers, Studio Berry Slok
- Van Gogh en Den Haag  
oktober 2011 - 8 mei 2012
- De hoeders van de collectie  
23 november 2011- heden

# Publicaties

## Tentoonstellingen

### Picasso in Parijs, 1900-1907

Marilyn McCully e.a.

Van Gogh Museum/Museu Picasso

Uitgever: Mercatorfonds

Internationale co-edities: Thames & Hudson, Vendôme Press,

Nerea, Actes Sud

Talen: Nederlands, Engels, Frans, Spaans, Catalaans

### Snapshot. Painters and Photography, 1888-1915

Elizabeth Easton e.a.

Van Gogh Museum/Indianapolis Museum of Art/Phillips

Collection Washington

Uitgever: Yale University Press

Taal: Engels

## Collectie en onderzoek

### Vincent van Gogh, Paintings 2.

Antwerp and Paris, 1885-1888

Louis van Tilborgh, Ella Hendriks met medewerking van

Margriet van Eikema Hommes en Monique Hageman

Uitgever: Waanders Uitgevers

Internationale co-editie: Lund Humphries

Taal: Engels

### De Mesdag Collectie

Maite van Dijk en Renske Suijver

Uitgever: Van Gogh Museum Publicaties

Talen: Nederlands, Engels

### Van Gogh en Montmartre

Nienke Bakker

Uitgever: Van Gogh Museum Publicaties

Internationale distributie: Mercatorfonds, Actes-Sud

Deel 6 in de serie Van Gogh in focus

Talen: Nederlands, Engels, Frans

## Stripboek

### Vincent van Gogh. De worsteling van een kunstenaar

Marc Verhaegen (tekeningen) en Jan Kragt

Uitgever: Stichting Eureducation

Talen: Nederlands, Engels

[RvT/2012/45/D]

FINANCIËEL JAARVERSLAG

2011

STICHTING

VAN GOGH MUSEUM

dubois & co

REGISTERACCOUNTANTS

Amsterdam, 29 MAART 2012

paraaf voor waarmerkingsdoeleinden:

Inhoudsopgave:	pagina:
Bestuursverslag	1
Verslag Raad van Toezicht	10
Prestatieverantwoording (model III)	12
<b>Jaarrekening</b>	
Balans (model I)	15
Categoriale exploitatierekening (model IIb)	17
Categoriale en functionele exploitatierekening (model IIc)	18
Grondslagen van waardering en resultaatbepaling	19
Toelichting op de balans	21
Niet uit de balans blijvende activa en verplichtingen	32
Toelichting op categoriale en functionele exploitatierekening (model IIb en IIc)	33
<b>Overzichten</b>	
Enkelvoudig Stichting Van Gogh Museum	42
Enkelvoudig Stichting Van Gogh Museum Nieuwe Vleugel	45
Enkelvoudig Van Gogh Museum Enterprises B.V.	47
Enkelvoudig Van Gogh Museum Enterprises II B.V.	49
Enkelvoudig PP10 B.V.	51
<b>Overige gegevens</b>	
Controleverklaring	

## BESTUURSVERSLAG

### **Algemeen**

De directie en de Raad van Toezicht van de Stichting Van Gogh Museum bieden u hierbij het (geconsolideerde) financieel jaarverslag over 2011 aan, inclusief de hierin opgenomen jaarcijfers van de tot de verslaggevende eenheid behorende entiteiten.

Dit zijn:

- de Stichting Van Gogh Museum (hierna: VGM), bestaande uit het Van Gogh Museum in Amsterdam en het Museum Mesdag in Den Haag;
- Van Gogh Museum Enterprises B.V. (hierna: VGME), een dochteronderneming waarin VGM een belang van 100% heeft. In deze onderneming zijn de commerciële activiteiten van VGM ondergebracht.
- Van Gogh Museum Enterprises II B.V. (hierna: VGME II), een dochteronderneming waarin VGM een belang van 100% heeft. De onderneming is eind 2011 opgericht en heeft op 23 december 2011 alle activiteiten overgenomen van VGME.
- PP10 B.V. (hierna: PP10), een joint venture tussen VGM en de Stichting Het Rijksmuseum Amsterdam. Het belang in PP10 is gelijkelijk verdeeld over de twee aandeelhouders. Vanaf 1 augustus 2009 zijn in deze onderneming de activiteiten ondergebracht op het gebied van de meldkamers en de alarmopvolging van de beide aandeelhouders. De jaarcijfers van PP10 zijn volgens de methode van proportionele consolidatie opgenomen in dit financieel jaarverslag;
- de Stichting Van Gogh Museum Nieuwe Vleugel, waarvan de jaarcijfers geheel zijn samengevoegd.

### **Missie en beleid**

In 2009 is het Strategisch Plan 2009-2014 in werking getreden, waarin de missie, de visie en de strategische doelstellingen van het Van Gogh Museum zijn vastgelegd. De missie luidt:

- Het Van Gogh Museum maakt het leven en werk van Vincent van Gogh en de kunst van zijn tijd toegankelijk voor zo veel mogelijk mensen om hen te verrijken en te inspireren.

De visie geeft de situatie weer waarnaar het Van Gogh Museum streeft:

- Het Van Gogh Museum is een van de meest gerespecteerde en meest toegankelijke musea ter wereld. Het is innovatief, toonaangevend, dynamisch, kwalitatief hoogstaand en professioneel in al zijn activiteiten.
- Het Van Gogh Museum excelleert in het behoud en beheer van, het onderzoek naar en de presentatie van de aan het Van Gogh Museum toevertrouwde kunst en objecten. Het Van Gogh Museum excelleert in de verrijking van de collectie door nieuwe aanwinsten en bruiklenen.
- Het Van Gogh Museum bereikt wereldwijd zo veel mogelijk mensen, ook de niet-bezoeker, en bouwt een sterke band op met zijn publiek door het een inspirerende en verrijkende ervaring te bieden.
- Het Van Gogh Museum beschikt over ruime middelen en steun en onderhoudt een breed (inter)nationaal netwerk van partners.
- Het museum is een aantrekkelijke werkgever waar talent en ideeën zich binnen een professioneel uitdagende omgeving kunnen ontplooiën.

Deze missie en visie zijn uitgewerkt in zes strategische doelstellingen:

- Wij willen een innovatief museum zijn.
- Wij willen een breed toegankelijk museum zijn.
- Wij willen in alle geledingen van het museum kwaliteit uitstralen.
- Wij willen een uitgebreid netwerk van partners en steunverleners opbouwen.
- Wij willen een bezoek aan het Van Gogh Museum een inspirerende en verrijkende ervaring maken.
- Wij willen een aantrekkelijke werkgever zijn.

### **Gang van zaken in het verslagjaar**

#### *Algemeen*

In het verslagjaar 2011 kon de reeks van jaren met een positief financieel verloop gecontinueerd worden. Ook het jaar 2011 werd weer gekenmerkt door diverse belangrijke ontwikkelingen die een serieuze impact hadden op onze organisatie.

dubois & co  
REGISTERACCOUNTANTS

Amsterdam, 29 MAART 2012

paraaf voor waarmerkingsdoelbinder:



## BESTUURSVERSLAG

In willekeurige volgorde hebben de volgende ontwikkelingen zich in 2011 voorgedaan:

- De implementatie van de nieuwe organisatiestructuur per 1 januari 2011 (inclusief de invulling van de nieuwe managementlaag van sectormanagers);
- De uitdaging op het gebied van huisvesting, leidend tot een noodzakelijke sluiting van het museum van oktober 2012 tot mei 2013;
- Het onderzoek van de haalbaarheid om, gebruik makend van de periode van sluiting, een nieuwe entree en een nieuw entreegebied te realiseren in de huidige vijver en de corridor van de Kurokawa-vleugel.
- De samenwerking met de Hermitage Amsterdam leidend tot de presentatie van 75 topstukken uit onze collectie gedurende de periode van de sluiting.
- De vaststelling van de nieuwe 'Subsidieeregeling Culturele Basisinfrastructuur 2013-2016' door OCW. Op basis van deze nieuwe subsidieeregeling hebben wij in januari 2012 de aanvraag van de nieuwe subsidieperiode ingediend.
- Diverse andere ontwikkelingen, die van materiele invloed zijn/zullen zijn op onze relatie met OCW. Dit betreft o.a. de mededeling van OCW dat zij voornemens zijn om de beheersovereenkomst opgezegd gaat worden, de mededeling van OCW dat zij afzien van het recht om de leden van onze Raad van Toezicht te benoemen en de aangekondigde wijzigingen in het Rijkshuisvestingsstelsel.
- De wijziging in de fiscale positie van onze organisatie inclusief de daaraan gelieerde entiteiten.
- Een verdere continuering van de populariteit van VGM, blijkend uit het gerealiseerde bezoekersaantal, een bevestiging van de internationale reputatie van VGM.

Voor een deel hebben deze ontwikkelingen al hun invloed gehad op het financiële resultaat over 2011; voor een ander deel werpen de ontwikkelingen de schaduw vooruit over de komende jaren. In de toelichting op het resultaat over 2011 zullen we nader ingaan op de invloed van de genoemde ontwikkelingen.

Het verslagjaar is afgesloten met een negatief exploitatieresultaat van bijna € 1.002.000,-. In de begroting 2011 was voorzien in een negatief exploitatieresultaat van ruim € 1.135.000; waarbij de dekking voor dit negatieve bedrag bestond uit de bekostiging van diverse kostenposten uit het Bestemmingsfonds OCW als de Bestemmingsreserve Museum Mesdag. Met nadruk vermelden wij op deze plaats dat het Bestemmingsfonds OCW in de vorige subsidieperiode 2005 – 2008 gevormd is. Met toestemming van OCW mochten deze middelen besteed worden aan '*activiteiten die rechtstreeks voortvloeien uit het doel waarvoor de subsidie in de genoemde periode is verstrekt*'. Tenslotte is een deel van de onvoorziene kosten in het kader van de implementatie van de nieuwe organisatiestructuur bekostigd met een eind 2010 gevormde Bestemmingsreserve OOT. In de paragraaf 'Mutaties in diverse onderdelen van het eigen vermogen' worden deze posten verder toegelicht.

Rekening houdend met de mutaties ten laste van genoemde fondsen/reserves resteert in uiteindelijk een bedrag van ruim € 622.000 dat toegevoegd kan worden aan de algemene reserve. In de begroting 2011 was niet voorzien in een toevoeging aan de algemene reserve.

### *Bezoekcijfers*

De begroting van 2011 ging uit van 1.350.000 bezoekers. Uiteindelijk werd over 2011 met 1.600.298 bezoekers de 'kaap' van 1,6 miljoen bezoekers genomen; een uitzonderlijk en in bepaalde mate onverwacht resultaat gezien de huidige economische omstandigheden.

Museum Mesdag is op 12 mei 2011 heropend na een grootscheepse verbouwing van 3 jaar. Na de opening zijn goede bezoekcijfers gerealiseerd; tot het einde van 2011 trok het museum 10.200 bezoekers.

### *Tentoonstellingen*

In 2011 werd in het Van Gogh Museum - naast de presentatie van de vaste collectie opnieuw een aantal belangrijke tijdelijke tentoonstellingen georganiseerd. Alle tentoonstellingen trokken de aandacht van het publiek en leverden daarmee een mooie bijdrage aan het uitstekende bezoekersaantal in het verslagjaar.

De belangrijkste grote tentoonstellingen in 2011 waren:

- Illusie en werkelijkheid. Naturalistische schilderijen, foto's en film, 1975-1918 (8 oktober 2010 t/m 16 januari 2011)
- Picasso in Parijs, 1900-1907 (18 februari t/m 29 mei 2011)
- Van Gogh In Antwerpen en Parijs: Nieuwe Inzichten (22 juni t/m 18 september 2011)
- Snapshot, Schilders en fotografie 1888-1915 (14 oktober 2011 t/m 8 januari 2012).

Een overzicht van de overige tentoonstellingen vindt u in het inhoudelijke jaarverslag over 2011.

dubois & co

REGISTERACCOUNTANTS

Amsterdam, 29 MAART 2012

paraaf voor waarmerkingsovername

## BESTUURSVERSLAG

### *Resultaat 2011*

De verhouding tussen onze eigen inkomsten en structurele subsidies van de overheid is sinds een aantal jaar circa 75%-25%. De belangrijkste eigen inkomsten zijn de entreegelden en de commerciële inkomsten (in 2011 respectievelijk circa 46 en 23%). De totale overheidsgerelateerde inkomsten vertegenwoordigden over 2011 een aandeel van bijna 22%, waarvan bijna 20% structureel en ruim 2% incidenteel. Het voordeel van deze financiële structuur is dat VGM relatief onafhankelijk is van de overheid. Dat neemt niet weg dat de overheidsbijdrage belangrijk is voor het realiseren van onze museale doelstelling.

Door dit atypische karakter van onze financiële huishouding is het nodig om heel gericht en frequent, de entreegelden en de commerciële inkomsten - onze belangrijkste financiële 'kritische succesfactoren' - te monitoren. Op het moment dat wij verwachten dat deze inkomsten niet langer worden behaald, moeten wij snel maatregelen nemen om op onze kosten te bezuinigen.

Zoals eerder aangegeven bedraagt het geconsolideerde positieve 'netto'-resultaat over 2011 ruim € 702.000,- (over 2010 ruim € 858.000,-). De vergelijking tussen de gerealiseerde bedragen en de begroting 2011 laat op sommige posten materiële afwijkingen zien, die echter vaak in samenhang met elkaar gezien dienen te worden. Zo vragen hogere bezoekerscijfers om meer personele capaciteit en is ook in sommige gevallen gebruikt gemaakt van de financiële ruimte die de hogere entreegelden boden voor de inzet van externe inhuur en/of adviseurs ter ondersteuning van bv. de huisvestingsprojecten. In de volgende paragrafen gaan we hier nog nader op in.

Het positieve resultaat van VGME, de dochteronderneming van VGM, bedraagt ruim € 1.250.000,- (over 2010 ruim € 1.792.000,-). In de begroting was uitgegaan van een positief resultaat van € 2.507.000. Met het oog op de vergelijking met het resultaat van vorig jaar als met de begroting moet echter opgemerkt worden dat in 2011 het besluit is genomen om tot een meer 'at arm's length' benadering van de dienstverlening ten behoeve van onze dochteronderneming. Op grond daarvan is een bedrag van ruim € 649.000 door VGM doorberekend aan VGME voor de dienstverlening van ondersteunende afdelingen en voor het aandeel van VGME in diverse indirecte kosten.

Rekening houdend met het effect van het doorberekende bedrag is het resultaat van VGME ruim 6% beter dan vorig jaar. De ambities die ten grondslag lagen aan de begroting 2012 zijn echter helaas niet gerealiseerd. De in de begroting gestelde doelstellingen ten aanzien van de groei van sommige artikelgroepen, de daling van de kostprijs van de artikelen en de efficiency van de personele inzet in de winkels konden niet gerealiseerd worden. Het resultaat van VGME komt - conform de gemaakte afspraken - geheel ten goede aan VGM en is als zodanig opgenomen in de geconsolideerde cijfers.

Ten slotte is (bij wijze van proportionele consolidatie) het negatieve resultaat over 2011 van ruim € 20.000,- van PP10 opgenomen.

### **Baten**

De bezoekerscijfers waren in 2011 met een totaal aantal bezoekers van net meer dan 1,6 miljoen buitengewoon hoog. In de begroting 2012 was uitgegaan van 1.350.000 bezoekers. Het feit dat 2011 een goed jaar was ten aanzien van het inkomende toerisme in Amsterdam was een belangrijke oorzaak van deze groei. Verder hebben uiteraard ook de kwaliteit van onze programmering én onze gerichte marketingacties bijgedragen aan de groei van onze bezoekersstroom met ruim 11% ten opzichte van 2010. Daarbij zijn we in staat geweest de belemmeringen in onze capaciteit als gevolg van o.a. de eisen van brandveiligheid op een uitstekende wijze op te vangen door goed crowd-management. De baten uit entreegelden zijn in 2011 ruim € 2,3 miljoen hoger uitgevallen dan vorig jaar en bijna € 3 miljoen hoger dan begroot.

Zowel de sponsorinkomsten als de bijdragen uit fondsen e.d. lieten helaas een daling ten opzichte van 2010 zien. Met het realiseren van een sponsordeal voor de tentoonstelling Picasso in Parijs kon geen invulling gegeven worden aan de sponsorambities uit de begroting 2012. Alhoewel de opbrengsten uit andere sponsorwervende activiteiten - zoals Yellow House Club en corporate netwerken - wel een gestage groei doormaakt, loopt de realisatie niet in de pas met de gemaakte plannen en de daaruit begrote inkomsten. Voor wat betreft de bijdragen uit fondsen werden onze projecten ondersteund door diverse partners; maar ook hier bleven de totale opbrengsten achter bij de begroting en het voorgaande jaar. In totaal werd ruim € 580.000,- aan sponsorinkomsten en bijdragen van fondsen gerealiseerd ten opzichte van een begroting van bijna € 1,3 miljoen en ruim € 866.000 over 2010.

In de categorie Overige directe inkomsten lagen met name de opbrengsten van de audiotour als gevolg van de goede bezoekerscijfers boven de begroting. Samen met een hogere bijdrage uit tentoonstellingen dan begroot konden de tegenvallende opbrengsten uit (verkochte) avondontvangsten enigszins gecompenseerd worden.

dubois & co

REGISTERACCOUNTANTS

Amsterdam, 29 MAART 2012

paraaf voor waarmerkingsdoelinden.

## BESTUURSVERSLAG

De baten uit subsidie OCW lagen aanzienlijk boven het begrote niveau. De belangrijkste oorzaak hiervoor betrof de additionele subsidie van € 822.160 die we in 2011 hebben ontvangen ten behoeve van brandveiligheidsmaatregelen in het Rietveldgebouw. Verder is de subsidie – onderdeel huren verhoogd door de vergoeding van € 168.000 die we ontvangen voor de huurkosten van het pand Gabriel Metsustraat 16 te Amsterdam. Bij het vaststellen van de begroting 2011 was nog onvoldoende informatie beschikbaar om met deze vergoeding rekening te kunnen houden. Tenslotte is de OCW-subsidie in tegenstelling tot eerdere berichten toch in 2011 geïndexeerd voor prijs- en loonontwikkelingen, een bedrag van € 84.000.

### Lasten

Aan de lastenkant laten met name de personele kosten, de huisvestingskosten en de kosten voor algemeen beheer materiële afwijkingen zien ten opzichte van de begroting.

De hogere personeelskosten houden direct verband met de hoge bezoekersaantallen. Daarnaast vroegen de implementatie van de nieuwe organisatiestructuur en de huisvestingsprojecten om meer inzet van personele capaciteit; zowel voor wat betreft de kwantitatieve als voor wat betreft de kwalitatieve capaciteit. Voor een deel kon de extra benodigde capaciteit niet binnen de eigen personeelsbezetting opgevangen worden en was het noodzakelijk om een beroep te doen op externe inhuur. Als gevolg van deze oorzaken was het niet mogelijk de in de begroting 2011 geformuleerde bezuinigingsdoelstelling op personeelskosten van in totaal ruim € 1,1 miljoen te realiseren.

De overschrijdingen van de huisvestingskosten worden veroorzaakt de extra huurkosten, waarmee in de begroting nog geen rekening gehouden kon worden. Dit betrof de aanhuur van het pand Gabriel Metsustraat 16 (waarvoor van OCW ook een passende huurvergoeding is ontvangen) en de extra ruimte in Stadhouderskade 55. Verder genereert ook de kostenpost inzake de brandveiligheid van de Rietveldvleugel (fase I) een afwijking ten opzichte van de begroting, die vervolgens ook weer gedekt wordt door een additionele subsidie van hetzelfde bedrag. Tenslotte zorgt de (partiële) consolidatie van PPI0 B.V. voor een afwijking op de huisvestingskosten.

Bij de post algemeen zaken valt vooral de overschrijding van de kosten voor adviseurs op. In totaliteit bedragen deze kosten ruim € 1.517.000; begroot was een bedrag van ruim € 1.044.000, terwijl over 2010 ruim € 1.225.000 aan adviseurs werd uitgegeven. Ook in dit geval zijn de toekomstige huisvestingsplannen met name de oorzaak van de hoge kosten voor de ondersteuning door adviseurs; hiermee was een bedrag van ruim € 600.000 gemoeid.

### Mutaties in de diverse onderdelen van het eigen vermogen

Voor de verantwoording van de subsidie van het Ministerie van OCW geldt onder andere als voorwaarde dat de jaarrekening wordt ingericht conform de bepalingen van het Handboek Verantwoording Cultuursubsidies Instelling 2009-2012. Het ministerie past stringente regels toe voor de rubricering van het eigen vermogen. Zo moeten bepaalde onderdelen van het eigen vermogen worden onderscheiden in bestemmingsreserves en bestemmingsfondsen.

In de vorige subsidieperiode van 2005-2008 is op grond van de toen geldende regelgeving het Bestemmingsfonds OCW opgebouwd van ruim € 825.000,-. Eind 2009 heeft het ministerie ons geïnformeerd dat dit bedrag mag worden gebruikt voor de financiering van activiteiten die rechtstreeks voortvloeien uit het doel waarvoor de subsidie is verstrekt. In 2011 zijn de volgende activiteiten bekostigd uit dit bestemmingsfonds:

- De tentoonstellingen 'Illusie & Werkelijkheid', 'Van Gogh In Antwerpen en Parijs: Nieuwe Inzichten' en 'Snapshot, schilders en fotografie 1888-1915'.
- De publicatie van de bestandscatalogus 'Schilderijen 2'.

In 2011 is gebruik gemaakt van een tweetal bestemmingsreserves die in het verleden zijn gevormd. Allereerst is ten tijde van de sluiting van Museum Mesdag vanaf mei 2008 het positieve resultaat dat hierdoor jaarlijks ontstond gereserveerd. De aldus ontstane Bestemmingsreserve Museum Mesdag bedroeg aan het begin van 2011 € 456.000. Conform de besluitvorming van de Raad van Toezicht zijn de incidentele kosten van de herinrichting en de heropening van het museum bekostigd uit deze reserve. In totaal betrof dit een bedrag van € 399.000; het resterende deel van de reserve zal in 2012 worden besteed aan zaken die het karakter dragen van een 'tweede oplevering'; kosten van een aantal verbeteringen voor zaken die voorafgaande aan de heropening nog niet gerealiseerd waren.

Tevens is de eind 2010 gevormde Bestemmingsreserve OOT van € 400.000 in 2011 aangewend om de financiële gevolgen te bestrijden van onvoorziene omstandigheden bij de verdere implementatie van het 'Organisatie Ontwikkel Traject'. Dit betrof additionele personele kosten, wervingskosten van nieuwe functies en advieskosten.

dubois & co  
REGISTERACCOUNTANTS

Amsterdam, 29 MAART 2012

paraaf voor waarmerkingsdoelinden:

## BESTUURSVERSLAG

De in het bovenstaande genoemde verplichte en vrijwillige vermogensmutaties resulteerden in een bedrag van bijna € 622.000,-, dat kan worden toegevoegd aan de Algemene reserve. Na deze toevoeging bedraagt de Algemene reserve op het einde van het verslagjaar bijna € 10.833.000,-, hetgeen voor een verdere borging zorgt van de (financiële) continuïteit van VGM op korte en middellange termijn. Op grond van de actuele ontwikkelingen in het subsidiebeleid van OCW in het algemeen en de verwachte bezuinigingen in de komende subsidieperiode 2013-2016 heeft het onze voorkeur om het batig saldo over 2011 alvast in te zetten voor het verhogen van onze Algemene reserve. Het is onze verwachting dat in deze economische omgeving met een zich uit de culturele sector terugtrekkende overheid een verhoging van de continuïteitsreserve noodzakelijk zal zijn. Nadat de beslissingen over de komende subsidieperiode 2013-2016 bekend zijn, zullen wij de in 2008 vastgestelde gewenste omvang evalueren en herzien op basis van de actuele omstandigheden.

Naast de substantiële toevoeging aan de Algemene reserve is er over 2011 ook nog ruimte voor een bijdrage uit eigen middelen aan het Aankoopfonds. Door deze eigen bijdrage van € 300.000 en de bijdrage van de BankGiroLoterij is het mogelijk om weer een stap te zetten naar het gewenste niveau. Ultimo 2011 bedraagt het Aankoopfonds ruim € 7.450.000. Op basis van de financiële uitgangspunten van ons aankoopbeleid hebben wij eerder bepaald dat een bedrag van € 10.000.000 nodig is om adequaat te kunnen anticiperen op de mogelijkheden die zich voordoen in de markt van de door ons gewenste categorie aankopen.

### **Fiscale positie museum en gelieerde entiteiten**

Zoals reeds eerder in dit bestuursverslag hebben zich in de loop van 2011 wijzigingen voorgedaan in de fiscale positie van ons museum en de daaraan gelieerde entiteiten. Dit betreft met name wijzigingen in onze positie voor wat betreft de Wet op de Venootschapsbelasting (hierna: VPB). Deze wijzigingen zijn het gevolg van twee op zich los van elkaar staande ontwikkelingen.

In december 2011 heeft OCW besloten om geen gebruik meer te maken van het statutaire benoemingsrecht van de leden van de Raad van Toezicht van de verzelfstandigde musea. Op grond van dit statutaire benoemingsrecht én de statutaire bepaling dat OCW op het (eventuele) einde van het bestaan gerechtigd is in het liquidatiesaldo werd VGM tot op heden aangemerkt als 'semi-overheidslichaam' en was daarmee vrijgesteld voor de VPB. In lijn met het met de Belastingdienst overeengekomen convenant inzake Horizontaal Toezicht worden gezamenlijk de mogelijkheden onderzocht om VGM ook in de toekomst te vrijwaren van een VPB-plicht. Wij hebben goede verwachtingen dat wij op basis van de huidige VPB-wetgeving en de relevante jurisprudentie in dit streven zullen slagen.

Overigens zal de uitkomst van deze casus ook van belang (kunnen) zijn voor de gehele museale branche; in ieder geval voor musea, die ooit verzelfstandigd zijn vanuit een landelijke of een lokale overheid en waarin deze overheid nog steeds statutair gerechtigd is in het liquidatiesaldo.

Een andere ontwikkeling heeft zich in 2011 voorgedaan ten aanzien van de fiscale faciliteit binnen de VPB-wetgeving om de volledige jaarwinst op basis van een fondsenwervende overeenkomst belastingvrij door te storten naar VGM. De jaarwinst gold daarbij als volledig aftrekbare post voor de berekening van de belastbare winst van VGME; de facto was de fiscale jaarwinst van VGME door deze faciliteit altijd nihil. Met ingang van 2012 heeft het ministerie van Financiën deze faciliteit afgeschaft. Uitgaande van het huidige winstniveau zou jaarlijks hierdoor een belastingdruk van ruim € 300.000 ontstaan voor VGME. Om te voorkomen dat wij vanaf 2012 onverkort getroffen zullen worden door dergelijke materiele financiële consequenties hebben wij in december 2011 maatregelen genomen. Deze maatregelen bestaan uit de oprichting van een nieuwe B.V. voor onze commerciële activiteiten, VGME II en het verkopen van de 'economische gerechtigheid tot activa en passiva' door VGME aan VGME II. In de enkelvoudige jaarrekeningen van de betrokken entiteiten (in de bijlagen bij de geconsolideerde jaarrekening van VGM) zijn de gevolgen van deze fiscaal georiënteerde transactie verwerkt. In de geconsolideerde jaarrekening worden deze gevolgen in de consolidatie en de daarmee verbonden correctieposten geëlimineerd. In de komende maanden zal ook over dit dossier het overleg met de Belastingdienst worden voortgezet en zullen wij de huidige positie en een mogelijke verdere en duurzame optimalisering ervan met hen afstemmen.

### **Toekomstverwachtingen**

#### *Begroting 2012*

Het belangrijkste uitgangspunt voor de begroting 2012 is het Strategisch Plan 2009-2014 en de daarin benoemde strategische doelstellingen. In de loop van 2011 is duidelijk geworden dat de voor 2012/2013 geplande brandveiligheidsverbouwing van het Rietveld-gebouw alleen maar kan plaatsvinden als het museum wordt gesloten. Deze noodzakelijke verbouwing is van grote invloed op onze bedrijfsvoering in 2012/2013. Toen de onvermijdelijkheid van deze situatie duidelijk werd is met succes gezocht naar een andere locatie waar VGM toch geopend zou kunnen blijven, de Hermitage Amsterdam.

dubois & co

REGISTERACCOUNTANTS

Amsterdam, 29 MAART 2012

paraaf voor waarmerkingsdoeleinden

## BESTUURSVERSLAG

Vervolgens is de nieuw ontstane situatie als katalysator gebruikt voor het prioriteren van alle activiteiten van onze organisatie voor de jaren 2012/2013. Dat betreft de activiteiten van het museum die gericht zijn op:

- Het continueren van de museum-exploitatie tot de sluiting eind september 2012
- De realisatie van de Hermitage-presentatie van oktober 2012 t/m april 2013;
- Het voorbereiden en realiseren van diverse huisvestingsprojecten;
- Het voorbereiden van de heropening van het museum in mei 2013, inclusief de tentoonstelling Van Gogh aan het werk;
- Het voorbereiden van de herinrichting van de vaste presentatie in 2014;
- Het nakomen van aangegane verplichtingen, zoals onderzoeks- en tentoonstellingsprojecten.

Activiteiten gericht op andere onderwerpen dan hier opgesomd, zijn opgeschort danwel beëindigd.

Uitgaande van de bovenstaande ontwikkelingen en de (bekende) financiële consequenties is de begroting 2012 opgesteld, die voldoet aan de doelstelling van een sluitende begroting. In deze begroting is, rekening houdend met alle (op dat moment bekende) consequenties, de balans gevonden tussen een adequate exploitatie van de werkorganisatie en de bekostiging van alle voor ons toekomstige functioneren hoogst noodzakelijke projecten. Conform onze gebruikelijke systematiek is een projectfonds gecreëerd om de interne beheersing op projectmatige activiteiten te optimaliseren. Tevens biedt de financiële ruimte van het projectfonds de mogelijkheid om adequaat te reageren op onvoorziene omstandigheden.

	Begroting 2012 (x€ 1.000)
<b>BATEN</b>	
Directe opbrengsten	18.822
Indirecte opbrengsten	317
Subsidies en bijdragen	
<i>Subsidies OCW inzake CuNo</i>	7.138
Subsidies gemeenten	-
Overige subsidies en bijdragen	2.942
<b>Totale baten</b>	<b>29.219</b>
<b>LASTEN</b>	
Personeelslasten	14.135-
Afschrijvingen	2.339-
Huren, services en overige huisvestingskosten	6.208-
Aankopen	2.000-
Overige lasten	
<i>Publieksfunctie</i>	
Vaste collectie	1.474-
Tijdelijke presentaties	1.879-
<i>Collectiefunctie</i>	292-
<i>Wetenschappelijke functie</i>	219-
<i>Algemeen beheer</i>	2.233-
<b>Totale lasten</b>	<b>30.780-</b>
<b>Saldo uit gewone bedrijfsuitoefening</b>	<b>1.561-</b>
Rentebaten/lasten	310
Buitengewone baten/lasten	
Bijdrage deelneming	1.840
Projectfonds	588-
Mutatie aankoopfonds	-
<b>Exploitatieresultaat</b>	<b>-</b>



## BESTUURSVERSLAG

### *Subsidierelatie met het Ministerie van OCW*

In de loop van 2011 is duidelijkheid ontstaan over de toekomstige subsidiestructuur van OCW. Met de definitieve vaststelling van de nieuwe 'Subsidieregeling Culturele Basisinfrastructuur 2013-2016' heeft OCW het huidige kabinetsbeleid van 'meer ruimte voor de samenleving en particulier initiatief' en van het 'beperken van overheidsbemoeienis' vertaald naar de culturele sector. Bij de vaststelling van toekomstige subsidies zullen de volgende criteria toegepast worden:

- publiek: de instelling trekt voldoende bezoekers;
- ondernemerschap: eigen inkomsten staan in verhouding tot de subsidie;
- participatie en educatie: instelling is toegankelijk voor kinderen en jongeren;
- de instelling beheert een rijkscollectie van (inter)nationale betekenis of biedt aanbod van (inter)nationale betekenis aan;
- focus op hoogwaardige geografische kernpunten in het land.

In november 2011 zijn de aanvraagformulieren voor de nieuwe subsidieperiode 2013-2016 beschikbaar gekomen. De aanvraag over de vorige periode 2009-2012, toen nog sprake was van een langdurige subsidieperspectief, was vooral meer beleidsmatig en op hoofdlijnen. Ook in de nu eind januari 2012 ingediende aanvraag vormde het beleidsmatige activiteitenplan voor de subsidieperiode het belangrijkste onderdeel van de aanvraag.

Net voor Prinsjesdag 2012 zal OCW de beschikking versturen voor de komende subsidieperiode. Voor wat betreft de consequenties heeft OCW reeds aangegeven dat structureel voor de gehele museale branche een substantiële subsidiekorting zal worden toegepast. Verder zullen wij nadeel ondervinden doordat OCW besloten heeft de wetenschappelijke functie van musea te concentreren binnen enkele andere instituten.

### *Huidige en toekomstige huisvesting*

De verbouwing in het kader van de brandveiligheid van het Rietveld-gebouw betekent dat het museum gesloten zou moeten worden van oktober 2012 tot mei 2013. Nu deze verbouwing en de daarmee samenhangende sluiting onvermijdelijk is geworden, is besloten om nadrukkelijk te onderzoeken hoe van deze sluitingsperiode gebruik gemaakt kan worden om de kwaliteit van onze huisvesting op middellange termijn structureel te verbeteren. Daarbij wordt een planningshorizon gehanteerd van 10 jaar en wel op zodanige wijze dat alle noodzakelijke werkzaamheden uitgevoerd moeten worden, waardoor een volgende sluiting binnen nu en 10 jaar voorkomen wordt. Voor wat betreft de directe brandveiligheidsmaatregelen worden de kosten van deze verbouwing conform bestaande regelgeving betaald door de Rijksgebouwendienst (hierna: RGD) en OCW. Over de bekostiging en financiering van de overige kosten om de geformuleerde doelstelling te realiseren, wordt momenteel overleg gevoerd met de betrokken partijen. Ons uitgangspunt daarbij is dat de raming van de toekomstige exploitatiekosten op hetzelfde niveau ligt van de huidige exploitatiekosten.

De uitkomst van dit overleg is op dit moment nog onzeker. Vooral de gezamenlijke voornemens van de ministeries van Binnenlandse Zaken (het departement waaronder de RGD ressorteert), OCW en Financiën om het huidige rijkshuisvestingsstelsel te wijzigen, zorgen voor terughoudendheid bij de overlegpartners.

Ten aanzien van de wijziging van het rijkshuisvestingsstelsel worden momenteel twee varianten onderzocht. Één variant waarin de eigendom van de museumgebouwen wordt overgedragen naar de stichtingen. En één variant uitgaande van het per 1 januari 2014 te wijzigen rijkshuisvestingsstelsel en waarbij met name de demarcatie wordt verhelderd van de kosten waarvoor de eigenaar (in casu de RGD) en de gebruiker (in casu de musea) verantwoordelijk zijn. VGM participeert in een pilot-project, waarin de gevolgen van beide varianten voor vier rijksmusea worden onderzocht. Naar aanleiding van de uitkomsten van deze pilot is door OCW de ambitie geformuleerd om halverwege 2012 een definitief besluit te nemen. Ter voorbereiding op dit besluit is (in samenwerking met het Rijksmuseum Amsterdam) een opdracht voor een integraal onderzoek naar de mogelijke consequenties verstrekt. Naast financiële aspecten worden daarin ook o.a. juridische en bedrijfsvoerings-aspecten betrokken.

Tenslotte willen wij deze periode gebruiken voor een langgekoesterde structurele verbetering van onze huisvestingssituatie. Dit betreft het realiseren van een nieuwe entree en een nieuw entreegebied in de huidige vijver en de corridor in de Kurokawa-vleugel. Momenteel vindt intensief overleg plaats met een kring aan stakeholders, zoals o.a. de Gemeente Amsterdam en het Stadsdeel Zuid. Daarbij wordt de continuïteit van de presentatie van de collectie door alle betrokkenen van essentieel belang gevonden. Het genoemde overleg moet resulteren in een door alle stakeholders gedragen ontwerp, dat in de nabije toekomst gerealiseerd kan worden binnen een sluitende exploitatie.

## BESTUURSVERSLAG

Teneinde deze doelstelling te kunnen realiseren zal een belangrijk deel van de financiering van deze verbouwing gerealiseerd moeten worden met externe financiering (zoals sponsorgelden en/of bijdragen van derden). Om deze plannen binnen de sluitingsperiode te kunnen realiseren is in de komende maanden besluitvorming vereist. Overigens wordt in de mogelijke scenario's er ook rekening mee gehouden dat het realiseren van de nieuwe entree meer tijd kost en nog plaats zal vinden als de Rietveld-vleugel in 2013 alweer heropend is.

### **Overige onderwerpen**

#### *Personeel en organisatie*

Per balansdatum telde de formatie van VGM 188,0 fte's (228 medewerkers) tegen 170,6 fte's (215 medewerkers) over 2010. Bij VGME waren in 2011 35,64 fte's (42 medewerkers) in dienst; in 2010 was dit 42,63 fte's (57 medewerkers)

Per 1 januari 2011 is een nieuwe organisatiestructuur ingevoerd. Deze structuur is een belangrijk resultaat van het 'Organisatie Ontwikkel Traject'. De nieuwe structuur wordt gekenmerkt door twee belangrijke aspecten, te weten de introductie van een nieuwe managementlaag op sectorniveau en de introductie van een afzonderlijke sector 'Publiekszaken'.

Door de introductie van de nieuwe managementlaag van sectormanagers ontstaat een uitgebalanceerde structuur, waarbinnen een meer optimale hiërarchische verdeling van taken, verantwoordelijkheden en bevoegdheden wordt gerealiseerd. Binnen de nieuwe managementlaag wordt tevens een betere verbinding gerealiseerd tussen directie en werkvloer. Door de verbeterde aansturingmogelijkheden zal dit met name tot een hogere efficiency en effectiviteit van de werkzaamheden leiden. Ook ontstaan hierdoor meer mogelijkheden voor de externe gerichtheid van de directie.

Het OOT is ook in 2011 voortgezet, maar dan niet meer zozeer als een apart traject, maar veel meer binnen de lijnverantwoordelijkheden van de nieuwe organisatiestructuur. In het kader van het OOT-traject, dat is gebaseerd op het INK-managementmodel, is meer en meer het accent komen te liggen op aspecten als 'Samenwerking' en 'Kwaliteit'. Voorts zijn in 2011 diverse sessies geweest op sectorniveau om de strategische doelstellingen, zoals die in het begin van dit bestuursverslag zijn vermeld, op sector- en afdelingsniveau te vertalen naar SMART-geformuleerde operationele doelstellingen. Op sector- en afdelingsniveau zijn op dit gebied uitstekende resultaten geboekt. Begin 2012 zullen de resultaten op sectorniveau geconsolideerd worden en door de directie en het management team worden vastgesteld. Verder zal in het kader van de organisatieontwikkeling in 2012 een evaluatie/herziening van de verantwoordelijkheden en bevoegdheden worden doorgevoerd. Deze maatregelen tezamen bieden uitstekende mogelijkheden voor een adequate aansturing van onze organisatie in het algemeen en onze bedrijfsvoering in het bijzonder.

Een andere belangrijke ontwikkeling die in 2011 in gang is gezet is de verbetering van de klantgerichtheid van onze organisatie. Er zijn diverse cursussen en workshops georganiseerd, die zowel aandacht geven aan externe klanten als aan de verbetering van de onderlinge samenwerking tussen afdelingen en collega's.

Tot slot kunnen we melden dat in 2011 de langverwachte overgang naar een nieuwe pensioenuitvoerder is gerealiseerd. Met ingang van 1 januari 2011 zijn de pensioenrechten van onze medewerkers ondergebracht bij het pensioenfonds PFZW. Eind juni 2011 heeft De Nederlandsche Bank (DNB) definitief te kennen gegeven dat zij geen bezwaar maakt tegen de collectieve waardeoverdracht naar PFZW. Naar verwachting zal zich bij de liquidatie van SFP geen liquidatietekort ontstaan en kunnen de tot en met 2010 opgebouwde rechten zonder korting worden overgedragen aan de nieuwe pensioenuitvoerder. De definitieve afwikkeling van de collectieve waardeoverdrachten zal naar verwachting medio 2012 plaatsvinden waarna SFP zal worden ontbonden.

Tevens zijn in 2011 tijdens de CAO onderhandelingen gesprekken gevoerd met de sociale partners over de mogelijkheden van het geheel of gedeeltelijk afschaffen van het overgangsrecht (VUT/prepensioen) in relatie met de huidige premieverdeling van de pensioenlasten tussen werknemer en werkgever. Dit heeft in november geleid tot een tussentijds akkoord waarbij besloten is het overgangsrecht af te schaffen met ingang van 2012 voor alle werknemers geboren na 1949. In ruil hiervoor is een voor de werknemers meer gunstige premieverdeling van de pensioenlasten overeengekomen. Tevens is in dit kader overeenstemming bereikt over een eenmalige uitkering aan een kleine specifieke groep medewerkers.

#### *Beleggingsbeleid*

Wij hanteren een risicomijdend beleggingsbeleid, waarbij de Regeling Belenen en Beleggen door Instellingen voor Onderwijs en Onderzoek van het Ministerie van OCW als belangrijk referentiekader geldt. Dit betekent dat wij uitsluitend beleggen in staatsobligaties, obligaties uitgegeven door Europese financiële instellingen met minimaal een A-rating, of aandelenbeleggingen waarvan de hoofdsom 100% gegarandeerd is door financiële instellingen met een A-rating.

dubois & co  
REGISTERACCOUNTANTS

Amsterdam, 29 MAART 2012

paraaf voor waarnemingsvoorzitter

## BESTUURSVERSLAG

Onze risicomijdende en prudente manier van beleggen heeft ook in 2011 gezorgd voor een positief rendement. Met het oog op de ontwikkelingen op de financiële markten in het algemeen en de lagere rendementen in onze beleggingscategorieën in het bijzonder was het verheugend dat wij uiteindelijk een netto-rendement (na aftrek van beheerskosten) van € 172.000 hebben gerealiseerd, hetgeen neerkomt op 2,8%. Daarmee lag het rendement ongeveer op hetzelfde niveau als in 2010.

### *Code Cultural Governance*

VGM past integraal de regels voor Good Governance toe zoals deze zijn vastgelegd in de principes en best practice-bepalingen van de Code Cultural Governance. Binnen VGM wordt het Raad van Toezicht-model toegepast, waarbij het bestuurlijke proces in handen is van een tweehoofdige directie, beiden met de positie van statutair bestuurder. Het toezichhoudende proces is in handen van de Raad van Toezicht, waarvan de leden worden benoemd door de Minister van OCW.

### *Verantwoordingsverklaring CBF-keur*

Houders van het CBF-keurmerk moeten een 'verantwoordingsverklaring' aan het CBF verstrekken. In deze verklaring rapporteert de keurmerkhouders over drie belangrijke principes in het kader van 'goed bestuur':

- de scheiding tussen de functie 'toezicht houden' – het vaststellen of goedkeuren van plannen en het kritisch volgen van de organisatie en haar resultaten - en de functies 'besturen' en 'uitvoeren';
- het continu werken aan de optimale besteding van middelen, zodat effectief en doelmatig wordt gewerkt aan het realiseren van de doelstellingen;
- het optimaliseren van de relaties met belanghebbenden, met gerichte aandacht voor de informatieverschaffing en de inname en verwerking van wensen, vragen en klachten.

Uiteraard hecht VGM veel belang aan deze principes. De adequate positionering tussen de toezichhoudende, de besturende en de uitvoerende functie is geborgd in de statuten. Voor het overige wordt een optimale (interne) functiescheiding nagestreefd, om een effectieve en doelmatige besteding van middelen te realiseren. Tevens draagt deze (interne) functiescheiding bij aan de betrouwbaarheid van zowel de interne als de externe informatievoorziening.

Met het oog op het realiseren van de prestatieafspraken die zijn gemaakt met het Ministerie van OCW, communiceert VGM stelselmatig met zijn belanghebbenden. Op deze wijze werken we onafgebroken aan een optimale aansluiting van ons aanbod op de eisen en wensen van onze doelgroepen.

### *Tenslotte*

VGM staat aan de vooravond van een uitdagende periode van verbouwing en herhuisvesting. De inzet van de VGM-organisatie in de voorbereiding van deze activiteiten en het resultaat over het verslagjaar 2011 geeft alle vertrouwen in een succesvolle afronding van deze projecten in 2012/2013. De directie is erkentelijk naar alle VGM-medewerkers, haar bezoekers, de Stichting Vincent van Gogh en de externe stakeholders voor hun inzet en betrokkenheid bij de continuering van de presentatie van de collectie.

Aldus vastgesteld d.d. 29 maart 2012

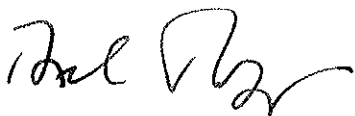

A.C. Rüger, algemeen directeur  
(benoemd per 1 april 2006)



F. van Koetsveld, zakelijk directeur  
(benoemd per 1 juni 2006)

## VERSLAG RAAD VAN TOEZICHT

### **Algemeen**

De Raad van Toezicht (hierna: RvT) heeft in het jaar 2011 vier maal vergaderd. In april heeft er een vergadering plaatsgevonden met als belangrijke focus de Jaarrekening 2010, in juni een ingelaste vergadering t.a.v. Huisvesting, in september een reguliere vergadering en in november een vergadering met aandacht voor de Begroting 2012.

### **Bestuur & organisatie**

In het verslagjaar is het project 'Organisatie Ontwikkel Traject' geïmplementeerd in de organisatie. Door deze implementatie heeft het VGM een nieuwe managementlaag gekregen. De RvT heeft kennis gemaakt met de Sector-Manager Publiekszaken, Sector-Manager Museale Zaken en Sector-Manager Bedrijfsvoering en het Hoofd Projectbureau.

Voor wat betreft de samenstelling van de directie is geconstateerd dat de zakelijk directeur na het bereiken van de pensioengerechtigde leeftijd per 1 juli 2012, tot medio 2013 aan het VGM verbonden zal blijven. Dit i.v.m. de grote uitdagingen waar het VGM de komende tijd voor staat.

### **Samenstelling Raad van Toezicht**

De samenstelling van de RvT is onveranderd ten opzichte van het jaar 2010.

De RvT streeft naar een verdere uitbreiding van de RvT met een lid met een sterke commerciële/bedrijfsmatige achtergrond en met een voor het museum relevant (commercieel) netwerk. De verwachting is dat in het tweede kwartaal van 2012 dit extra lid benoemd kan worden. Met dit extra lid zijn de verschillende gewenste profielen van RvT leden zoals neergelegd in de *Code Cultural Governance* op een goede manier ingevuld.

### **Activiteiten Raad van Toezicht**

#### *Werkwijze*

De voorzitter van de RvT heeft naast de reguliere vergaderingen ook regelmatig overleg met de algemeen directeur van het Van Gogh Museum (hierna: VGM). In dit overleg worden naast de lopende zaken de agendaonderwerpen van de RvT besproken. Naast de reguliere vergaderingen waar alle leden van de RvT bij aanwezig zijn, zijn er ook twee commissies actief, te weten:

- **Auditcommissie:** De Audit Commissie, actief sinds 2010 en met als vertegenwoordigers, dhr. P. Tieleman en dhr. R. Dijkgraaf. De Auditcommissie is betrokken bij de financiële verslaglegging, begroting en kwaliteit van de financiële organisatie en rapportage. Voor deze commissie is er in 2011 ook een Auditcommissie Reglement opgesteld.
- **Bouwcommissie:** In 2011 is er tevens een Bouwcommissie ingesteld. Deze commissie richt zich op de grootschalige en uitdagende huisvestingsprojecten waar het VGM de komende jaren voor staat. In deze commissie zitten namens de RvT mw. J. Kellerman en mw. T. Maas. Hierin worden de verschillende lopende huisvestingsprojecten door de directie van het VGM besproken met de RvT leden.

Naast de lopende zaken waren er in 2011 twee belangrijke onderwerpen waar in de RvT op structurele basis veel aandacht aan is besteed. In de eerste plaats het kabinetsbeleid en in het bijzonder het gewijzigde cultuurbeleid van het Ministerie van OCW. In de tweede plaats de verschillende Huisvestingsprojecten van het VGM.

#### *Cultuurbeleid Rijksoverheid*

In juni 2011 heeft staatssecretaris Zijlstra middels zijn brief aan de Tweede Kamer *Meer dan kwaliteit* zijn nieuwe cultuurbeleid gepresenteerd.

Samengevat omvat dit beleid: bezuinigingen op de culturele sector en de (weder) invoering van een vierjarige subsidiesystematiek. Naast deze maatregelen is er de tendens waar te nemen van een zich steeds meer 'terugtrekkende' overheid.

Zo heeft de staatssecretaris onder meer aangekondigd de beheersovereenkomsten met de rijksmusea te willen opzeggen en het eigendom van de rijksgebouwen te willen overdragen. Ook heeft de staatssecretaris aangekondigd geen gebruik meer te zullen maken van zijn statutaire benoemingsrecht t.a.v. RvT leden. Deze voornemens en de consequenties hiervan voor het VGM zijn in meerdere RvT vergaderingen aan de orde geweest. Dit onderwerp zal ook hoog op de agenda blijven staan in 2012.

Het VGM moest op basis van de nieuwe subsidiesystematiek voor 1 februari 2012 zijn subsidieaanvraag indienen bij het Ministerie van OCW. Begin 2012 is er een extra RvT vergadering ingelast om deze subsidieaanvraag (waarvan onderdeel uitmakend beleidsplan 2013-2016) te bespreken.

dubois & co  
REGISTERACCOUNTANTS

Amsterdam, 29 MAART 2012

paraaf voor waarmerking/steekelinder

## VERSLAG RAAD VAN TOEZICHT

### *Huisvesting*

Huisvesting is een structureel onderwerp geweest tijdens de RvT vergaderingen van 2011.

Deze huisvestingsprojecten kunnen worden onderverdeeld in:

- Project Onderhoud & Brandveiligheid: het Rietveld gebouw gaat van september t/m april 2012 dicht om de noodzakelijke onderhoudswerkzaamheden te kunnen verrichten.
- Project Hermitage; 75 van de topstukken van het VGM worden tijdelijk gepresenteerd in de Hermitage Amsterdam.
- Project Kurokawa; mogelijk nieuwe entree aan het Museumplein aangesloten op de Kurokawa vleugel.

De belangrijkste punten t.a.v. bovengenoemde projecten waar in de RvT over gesproken is: financiering, tijdsplanning en capaciteit.

Dit onderwerp zal ook hoog op de agenda blijven staan in 2012.

In 2011 zijn de Jaarrekening 2010 en Begroting 2012 besproken en goedgekeurd in de RvT.

Verder had het VGM op basis van de oude subsidie-systematiek, nl. een langdurige subsidierelatie met het Ministerie van OCW op basis van prestatieafspraken, de verplichting om een zelfevaluatie uit te voeren. Deze zelfevaluatie diende als input voor de visitatiecommissie die in december 2011 het museum heeft gevisiteerd. Er is door de visitatiecommissie met verschillende werknemers van het museum gesproken. Namens de RvT hebben de heer Tieleman en mevrouw Maas met de visitatiecommissie gesproken. In het eerste halfjaar van 2012 wordt het Eindrapport van de visitatiecommissie verwacht.

### **Jaarrekening 2011**

De concept versie van de jaarrekening 2011 is in de vergadering van het de Audit Commissie van 16 maart 2012 besproken. Daarbij heeft onze accountant zijn bevindingen gerapporteerd naar aanleiding van zijn controlewerkzaamheden ten behoeve van de controleverklaring bij de jaarrekening 2011. De Auditcommissie heeft de jaarrekening met een positief advies aan de Raad van Toezicht voorgelegd. Conform artikel 15 lid 4 van de statuten heeft de Raad van Toezicht de jaarrekening goedgekeurd.

De RvT erkent dat het VGM, directie en haar medewerkers in het verslagjaar een belangrijke inspanning heeft geleverd.

Dit geldt voor wat betreft de kwaliteit van de tentoonstellingen, het faciliteren van een record aantal bezoekers van 1,6 miljoen in 2011, maar ook op een continuering van de strategie bij een zich terugtrekkende overheid.

De betrokkenheid van de VGM organisatie is een gezonde basis voor een uitdagend 2012.

Aldus goedgekeurd op 29 maart 2012.

Mw. T.A. Maas- De Brouwer  
(benoemd per 25 september 2008)



P. Tieleman  
(benoemd per 24 augustus 2009)

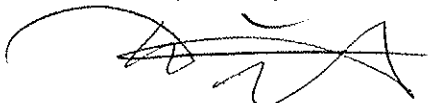

R.H. Dijkgraaf  
(benoemd per 31 mei 2010)

J. Cuno  
(benoemd per 22 maart 2006)

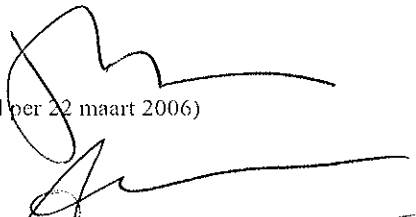

Mw. A.J. Kellerman  
(benoemd per 31 mei 2010)

dubois & co

REGISTERACCOUNTANTS

Amsterdam, 29 MAART 2012

paraaf voor waarmerkingsdoeleinden



## PRESTATIEVERANTWOORDING

Model III Handboek 'Verantwoording cultuursubsidies Instellingen 2009-2012'

Cultuurnotaperiode: 2009 - 2012

Verantwoording over verslagjaar: 2011

De prestatie-afspraken met het Ministerie van OCW zijn vastgelegd in een brief van 22 december 2008. Het betreft:

- Verplichtingen;
- Verplichte prestatie-afspraken, en
- Eigen prestatie-afspraken

### Verplichtingen:

1. Ten aanzien van de registratiegraad en de registratiekwaliteit geldt als eis dat tenminste 95% van de objecten van de instelling voldoet aan de eisen van aanwezigheid van inventarisnummer op objecten en vermelding van standplaats en juridische status in de registratie. Net als de afgelopen jaren ligt dit percentage voor het Van Gogh Museum (en Museum Mesdag) ook over 2011 op 99%.
2. Ten aanzien van het veiligheidsplan geldt als eis dat de instelling beschikt over een integraal en actueel veiligheidsplan, conform de veiligheidsbrief van 15 maart 2005. In 2007 heeft een integrale herziening van het calamiteitenplan plaatsgevonden. Ook in 2011 hebben weer in de loop van het jaar hebben meerdere kleine oefeningen plaatsgevonden.
3. Ten aanzien van de gratis toegang wordt vereist dat aan kinderen tot 13 jaar tijdens openingsuren gratis toegang wordt verleend tot de vaste collectie van het museum. Sinds 2010 is de toegang voor zowel kinderen t/m 13 jaar als voor de jeugd tot 19 jaar gratis.

### Verplichte prestatieafspraken

	Huidig boekjaar	Voorgenomen prestaties	Vorig boekjaar
1. Openingsuren per week			
Van Gogh Museum	60	60	60
Museum Mesdag	20	30	30
2. Bezoeken totaal			
Van Gogh Museum	1.600.298	1.300.000	1.432.585
Museum Mesdag	10.200	10.000	-
3. Bezoeken scholen			
Primair onderwijs	4.146	5.000	8.000
Voortgezet onderwijs	45.010	15.000	30.997
	<u>49.156</u>	<u>20.000</u>	<u>38.997</u>

### Eigen prestatieafspraken

	Huidig boekjaar	Voorgenomen prestaties	Vorig boekjaar
4. Tentoonstellingen			
Van Gogh Museum	4	2	4
Museum Mesdag	-	2	-

Bij het Van Gogh Museum hebben in 2011 vier belangrijke tentoonstellingen plaatsgevonden:

- Illusie en werkelijkheid. Naturalistische schilderijen, foto's en film, 1975-1918 (8 oktober 2010 t/m 16 januari 2011)
- Picasso in Parijs, 1900-1907 (18 februari t/m 29 mei 2011)
- Van Gogh In Antwerpen en Parijs: Nieuwe Inzichten (22 juni t/m 18 september 2011)
- Snapshot, Schilders en fotografie 1888-1915 (14 oktober 2011 t/m 8 januari 2012).

Hierdoor heeft het Van Gogh Museum het streefaantal van minimaal twee tentoonstellingen van hoog internationaal niveau per jaar gerealiseerd.

REGISTERACCOUNTANTS

Amsterdam, 29 MAART 2012

paraat voor waarmakingsbeelden

## PRESTATIEVERANTWOORDING

Model III Handboek 'Verantwoording cultuursubsidies Instellingen 2009-2012'

In verband met de verbouwing van Museum Mesdag kon gedurende 2011 geen invulling gegeven worden aan het streefaantal van minimaal twee presentaties op nationaal niveau per jaar.

5. De vrijdagavondopenstelling is in 2011 gecontinueerd in het kader van het structurele museale aanbod van het Van Gogh Museum.

	Huidig boekjaar	Voorgenomen prestaties	Vorig boekjaar
6. Wetenschappelijke publicaties	1	2	1

Met betrekking tot wetenschappelijke publicaties zijn de volgende prestaties behaald:

- Bestandscatalogus Schilderijen 2: In 2011 is een nieuwe deel in de reeks van bestandscatalogi verschenen. Het is het tweede deel van de bestandscatalogus over Van Goghs schilderijen in het Van Gogh Museum. Hierin staan de 93 schilderijen uit zijn Antwerpse en Parijse periode in de collectie centraal. De schilderijen laten zien hoe Van Gogh in korte tijd veranderde van een realist met een idealistische boodschap in een waarachtige modernist die wilde voortbouwen op de prestaties van de impressionisten. Hij raakte onder invloed van de Provençaalse schilder Adolphe Monticelli, maar ook van het (neo-)impressionisme en de Japanse prentkunst. Aandacht is er ook voor de veranderingen in zijn gebruik van schildersmaterialen, zo exemplarisch voor zijn lust tot experiment en het zoeken naar diversiteit in de techniek. Het (Engelstalige) boek is rijkelijk geïllustreerd met werken die Van Gogh in Parijs maakte en die hij van anderen zag.

# Jaarrekening

dubois & co  
REGISTERACCOUNTANTS

Amsterdam, 29 MAART 2012

paraaf voor waarmerking op te stellen

## GECONSOLIDEERDE BALANS 2011

(in euro's; na verwerking resultaat) Model I Handboek 'Verantwoording cultuursubsidies Instellingen 2009-2012'

	31 dec. '11	31 dec. '10
<b>Vaste Activa</b>		
<i>pagina</i> <b>Immateriële vaste activa</b>		
21	Merkenrecht Van Gogh	
	71.688	99.841
	<u>71.688</u>	<u>99.841</u>
<b>Materiële vaste activa</b>		
22	Gebouwen en terreinen	11.381.662
22	Inventaris en inrichting	1.927.230
22	Museale inventaris	38.437
23	Andere bedrijfsmiddelen	593.139
	<u>532.203</u>	<u>593.139</u>
	12.219.930	13.940.468
<b>Vlottende Activa</b>		
<i>pagina</i> <b>Voorraden</b>		
24	Onderhanden activiteiten	215.908
24	Voorraden	1.707.707
	<u>1.911.823</u>	<u>1.707.707</u>
	2.123.350	1.923.615
<b>Vorderingen</b>		
24	Debiteuren	1.446.782
24	Belastingen en premies soc. verzekeringen	1.305.696
24	Overige vorderingen	2.173.165
	<u>2.029.496</u>	<u>2.173.165</u>
	4.108.770	4.925.644
<b>Effecten</b>		
25	Beleggingsrekening	5.985.170
	<u>5.858.913</u>	<u>5.985.170</u>
	5.858.913	5.985.170
<b>Liquide middelen</b>		
25	Totaal liquide middelen	10.498.806
	9.263.477	10.498.806
<b>Totaal activa</b>	<b>33.646.128</b>	<b>37.373.544</b>

## GECONSOLIDEERDE BALANS 2011

(in euro's; na verwerking resultaat) Model I Handboek 'Verantwoording cultuursubsidies Instellingen 2009-2012'

	31 dec. '11	31 dec. '10	
<b><i>Eigen Vermogen</i></b>			
26	Algemene reserve	10.833.755	10.202.430
26	Overige (bestemmings-) reserves	2.570.217	3.461.667
28	Bestemmingsfonds OCW	-	825.238
28	Bestemmingsfonds OCW 'Veiligheid Musea'	220.200	220.200
28	Bestemmingsfonds OCW 'Verbouwing Mesdag'	1.414.933	1.516.000
	<u>15.039.105</u>	<u>16.225.536</u>	
<b><i>Aankoopfonds</i></b>			
29	Aankoopfonds	7.754.771	5.572.719
	<u>7.754.771</u>	<u>5.572.719</u>	
<b><i>Voorzieningen</i></b>			
29	Overige voorzieningen	2.434.922	2.585.536
	<u>2.434.922</u>	<u>2.585.536</u>	
<b><i>Langlopende schulden</i></b>			
30	Aflossingsverplichting aankoop B.V. 't Lanthuys	-	1.227.310
30	Investeringsubsidie	1.875.708	2.216.745
	<u>1.875.708</u>	<u>3.444.055</u>	
<b><i>Kortlopende schulden</i></b>			
31	Schulden aan leveranciers	3.016.991	5.608.835
31	Belastingen en premies soc. verzekeringen	1.258.529	502.384
31	Overige schulden	973.313	943.702
31	Overlopende passiva	1.292.788	2.490.777
	<u>6.541.622</u>	<u>9.545.698</u>	
<b>Totaal passiva</b>	<b>33.646.128</b>	<b>37.373.544</b>	



	2011	2011 begroting	2010	
<b>BATEN</b>				
<i>pagina</i>				
<b>Directe opbrengsten</b>				
33	Publieksinkomsten	17.642.964	14.860.178	15.483.036
33	Sponsorinkomsten	296.500	945.000	399.024
33	Overige inkomsten	1.001.906	1.092.795	1.121.885
33	<b>Indirecte opbrengsten</b>	<b>7.443.702</b>	<b>7.489.200</b>	<b>6.981.887</b>
	<b>Totale Opbrengsten</b>	<b>26.385.072</b>	<b>24.387.173</b>	<b>23.985.832</b>
<b>Subsidie OCW</b>				
34	Onderdeel huren	3.762.621	3.421.571	3.375.992
34	Onderdeel exploitatiebijdragen	3.282.697	3.234.797	3.475.896
34	Onderdeel projectsubsidie	822.160	-	2.594.000
34	<b>Subsidie gemeente</b>	<b>15.842</b>	<b>-</b>	<b>84.158</b>
<b>Overige subsidies/bijdragen</b>				
34	Subsidies uit publieke middelen	534.555	457.454	448.688
34	Bijdragen uit private middelen	2.949.682	2.422.564	2.851.378
34	Bijdragen uit VSB-fonds	227.500	-	188.564
	<b>Totale bijdragen</b>	<b>11.595.057</b>	<b>9.536.386</b>	<b>13.018.676</b>
	<b>Totale baten</b>	<b>37.980.129</b>	<b>33.923.559</b>	<b>37.004.508</b>
<b>35 Salarislasten en inhuur</b>				
35	Afschrijvingen	2.348.648	2.458.217	2.187.705
36	Huisvestingskosten	7.445.807	6.251.329	8.087.077
36	Aankopen	1.007.684	2.000.000	3.499.572
<b>Overige lasten</b>				
36	- Vaste Collectie	1.354.104	1.774.259	1.375.385
37	- Tijdelijke presentaties	2.253.011	2.420.279	1.877.787
37	- Collectiefunctie	263.452	432.584	172.892
38	- Wetenschappelijke functie	295.049	316.175	105.838
38	- Algemeen beheer	5.777.245	5.012.687	4.963.006
	<b>Totale Lasten</b>	<b>37.029.165</b>	<b>35.257.461</b>	<b>37.211.692</b>
	<b>Saldo uit gewone bedrijfsvoering</b>	<b>950.963</b>	<b>1.333.902-</b>	<b>207.184-</b>
40	<b>Saldo rentebaten/-lasten</b>	<b>229.178</b>	<b>342.300</b>	<b>190.321</b>
40	<b>Saldo overige buitengewone baten en lasten</b>	<b>-</b>	<b>143.598-</b>	<b>-</b>
40	<b>Mutatie aankoopfonds</b>	<b>2.182.052-</b>	<b>-</b>	<b>927.281</b>
	<b>Exploitatie resultaat</b>	<b>1.001.911-</b>	<b>1.135.200-</b>	<b>910.418</b>
<b>Resultaatbestemming:</b>				
25	Toegevoegd aan Bestemmingsfonds OCW project 'Verbouwing Mesdag'	-	-	52.000
27	Toegevoegd aan Bestemmingsreserve 'Museum Mesdag'	399.000-	410.500-	205.000
28	Toegevoegd resp. onttrokken aan bestemmingsfonds OC&W	825.238-	724.700-	
25	Toegevoegd resp. onttrokken aan bestemmingsfonds 'Bijzondere Projecten'	-	-	250.000
24	Toegevoegd aan Bestemmingsreserve 'Organisatie Ontwikkel Traject'	400.000-	-	400.000
26	Onttrokken resp. toegevoegd aan de algemene reserve	622.327	-	3.418
	<b>1.001.911-</b>	<b>1.135.200-</b>	<b>910.418</b>	

CATEGORIALE EN FUNCTIONELE EXPLOITATIEREKENING (in euro's)  
 Model IIC Handboek 'Verantwoording cultuursubsidies Instellingen 2009-2012'

FUNCTIONEEL →	Totaal	Publieksfunctie		Collectiefunctie			Wetenschappelijke functie	Algemeen Beheer
		Vaste presentatie...	Tijdelijke presentatie...	Onderzoek & Registratie...	Conservatie & Restauratie...	Verwerking & Afstroom...		

BATEN

*pagina*

<b>Directe opbrengsten</b>									
33	Publieksinkomsten	17.642.964	14.077.473	3.557.429	-	-	-	8.062	-
33	Sponsorinkomsten	296.500	161.500	135.000	-	-	-	-	-
33	Overige inkomsten	1.001.906	507.771	494.135	-	-	-	-	-
33	Indirecte opbrengsten	7.443.702	5.947.033	1.496.669	-	-	-	-	-
	<b>Totale opbrengsten</b>	<b>26.385.072</b>	<b>20.693.777</b>	<b>5.683.233</b>	-	-	-	<b>8.062</b>	-
<b>Subsidie OCW</b>									
34	Onderdeel huren	3.762.621	3.080.366	355.035	-	28.785	-	-	298.435
34	Onderdeel exploitatiebijdragen	3.282.697	1.533.752	383.438	27.423	310.798	27.423	184.378	815.484
34	Onderdeel projectsubsidies	822.160	-	-	-	-	-	-	822.160
34	Subsidie gemeente	15.842	-	15.842	-	-	-	-	-
<b>Overige subsidies/bijdragen</b>									
34	Subsidies uit publieke middelen	534.555	389.110	97.278	2.187	24.787	2.187	14.705	4.301
34	Bijdragen uit private middelen	2.949.682	30.000	64.951	-	-	2.729.736	111.000	13.995
34	Bijdragen uit VSB-fonds	227.500	-	67.500	-	-	160.000	-	-
	<b>Totaal Bijdragen</b>	<b>11.595.057</b>	<b>5.033.228</b>	<b>984.043</b>	<b>29.610</b>	<b>364.371</b>	<b>2.919.346</b>	<b>310.083</b>	<b>1.954.375</b>
	<b>Totale baten</b>	<b>37.980.129</b>	<b>25.727.005</b>	<b>6.667.276</b>	<b>29.610</b>	<b>364.371</b>	<b>2.919.346</b>	<b>318.145</b>	<b>1.954.375</b>
<b>Lasten</b>									
35	Salarislasten en inhuur	16.284.166	7.580.755	1.895.189	124.381	1.206.357	124.381	786.026	4.567.077
35	Afschrijvingen	2.348.648	1.157.510	287.072	1.755	20.961	1.755	22.372	857.224
36	Huisvestingskosten	7.445.807	5.514.009	866.282	-	38.300	-	-	1.027.217
36	Aankopen	1.007.684	-	-	-	-	1.007.684	-	-
<b>Overige lasten</b>									
36	- Vaste Collectie	1.354.104	1.354.104	-	-	-	-	-	-
37	- Tijdelijke presentaties	2.253.011	-	2.253.011	-	-	-	-	-
38	- Collectiefunctie	263.452	-	-	114.895	142.836	5.722	-	-
38	- Wetenschappelijke functie	295.049	-	-	-	-	-	295.049	-
38	- Algemeen beheer	5.777.245	2.293.961	573.490	-	-	-	-	2.909.793
	<b>Totale lasten</b>	<b>37.029.165</b>	<b>17.900.338</b>	<b>5.875.043</b>	<b>241.030</b>	<b>1.408.454</b>	<b>1.139.541</b>	<b>1.103.447</b>	<b>9.361.312</b>
	<b>Saldo uit gewone Bedrijfsvoering</b>	<b>950.963</b>	<b>7.826.667</b>	<b>792.233</b>	<b>211.420-</b>	<b>1.044.083-</b>	<b>1.779.805</b>	<b>785.302-</b>	<b>7.406.937-</b>
40	Saldo rente baten/-lasten	229.178	-	-	-	-	-	-	229.178
40	Mutatie aankoopfonds	2.182.052-	-	-	-	-	2.182.052-	-	-
	<b>Subtotaal</b>	<b>1.952.874-</b>	<b>-</b>	<b>-</b>	<b>-</b>	<b>-</b>	<b>2.182.052-</b>	<b>-</b>	<b>229.178</b>
	<b>Saldo uit bedrijfsvoering</b>	<b>1.001.911-</b>	<b>7.826.667</b>	<b>792.233</b>	<b>211.420-</b>	<b>1.044.083-</b>	<b>402.247-</b>	<b>785.302-</b>	<b>7.177.759-</b>
	Toerekening algemeen beheer*	-	8.540.151-	864.454-	230.693	1.139.262	-	856.891	7.177.759
	<b>Exploitatieresultaat</b>	<b>1.001.911-</b>	<b>713.484-</b>	<b>72.221-</b>	<b>19.273</b>	<b>95.179</b>	<b>402.247-</b>	<b>71.589</b>	<b>-</b>

\*Verdeling naar rato van saldo uit bedrijfsvoering per onderdeel met uitsluiting van het onderdeel verwerven en afstoten.

dubois & co

REGISTERACCOUNTANTS

Amsterdam, 29 MAART 2012

paraaf voor waarmerkingsdoeleinden

## GRONDSLAGEN

### **Algemeen**

De geformuleerde grondslagen hebben betrekking op de geconsolideerde jaarrekening in zijn geheel.

### **Grondslagen voor de consolidatie**

In de geconsolideerde jaarrekening zijn de financiële gegevens opgenomen van de Stichting Van Gogh Museum, gevestigd te Amsterdam, en de daarmee verbonden entiteiten:

- Van Gogh Museum Enterprises B.V. (100%);
- Van Gogh Museum Enterprises II B.V. (100%)
- Stichting Nieuwe Vleugel Van Gogh Museum (100%).
- PP10 B.V. (50%).

De balansposten en de posten uit de exploitatierekening van de onderling verbonden entiteiten zijn in de consolidatie betrokken, waarbij de onderlinge verhoudingen en transacties zijn geëlimineerd. PP10 B.V. is volgens de methode van proportionele consolidatie opgenomen in deze cijfers.

### **Richtlijnen voor de verslaggeving**

De geconsolideerde jaarrekening is ingericht conform de verslaggevingseisen zoals vastgelegd in het 'Handboek verantwoording Cultuursubsidies Instellingen 2009-2012' van het Ministerie van OCW. In verband met het verkrijgen van het CBF-keurmerk met ingang van 1 januari 2007 is tevens rekening gehouden met een aantal door het Centraal Bureau Fondsenwerving verplicht gestelde aspecten uit de 'Richtlijn Verslaggeving Fondsenwervende Instellingen'.

### **Vreemde valuta**

Activa en passiva luidend in vreemde valuta zijn gewaardeerd tegen koersen per balansdatum. Transacties in vreemde valuta zijn omgerekend tegen de koers op transactiedatum. Koersverschillen worden ten gunste danwel ten laste van de exploitatierekening gebracht.

### **Grondslagen voor waardering**

De grondslagen die worden toegepast voor de waardering van activa en passiva zijn gebaseerd op historische kosten. Voor zover niet anders vermeld, worden activa en passiva opgenomen tegen de nominale waarde.

### Financiële vaste activa

De deelneming wordt gewaardeerd tegen netto vermogenswaarde. Indien de netto vermogenswaarde van een deelneming negatief is, wordt een voorziening gevormd.

### Immateriële vaste activa

De immateriële vaste activa wordt gewaardeerd tegen aanschafprijs verminderd met de cumulatieve afschrijvingen. De afschrijvingen worden gebaseerd op de geschatte economische levensduur en worden berekend op basis van een vast percentage van de aanschafprijs.

### Materiële vaste activa

In principe vindt de waardering van materiële vaste activa plaats tegen de aanschafprijs verminderd met de cumulatieve afschrijvingen. De afschrijvingen worden gebaseerd op de geschatte economische levensduur en worden berekend op basis van een vast percentage van de aanschafprijs.

De in 2005 door de Rijksgebouwendienst overgedragen bedrijfsinstallaties worden gewaardeerd op de geraamde aanschaf- en boekwaarden conform de overzichten die in het proces van de overdracht door alle daarbij betrokken partijen als uitgangspunt zijn gehanteerd.

### Effecten

Effecten worden gewaardeerd tegen actuele waarde (koerswaarde op balansdatum).

### Voorraden

De voorraden worden gewaardeerd tegen een vaste verrekenprijs. Deze wordt periodiek bepaald op basis van de inkoopprijs, aangevuld met een opslag voor ontwerp- en transportkosten. Voorts wordt indien nodig een voorziening voor incourantheid gevormd.

## GRONDSLAGEN

### Vorderingen

De vorderingen worden gewaardeerd op nominale waarde, onder aftrek van een voorziening voor mogelijke oninbaarheid. De overdracht van de economische gerechtigheid tot activa en passiva van VGME BV naar VGME II BV leidt tot een tijdelijk verschil tussen commerciële en fiscale waardering van de goodwill. De goodwill ontstaat als gevolg van de overdracht van economische gerechtigheid wordt fiscaal wel en commercieel niet gewaardeerd. De actieve latentie die daar uit volgt zal in de jaarrekening op nihil worden gewaardeerd omdat er op grond van de uitkeringsfaciliteit van artikel 9 lid 1 sub h Wet vennootschapsbelasting geen vordering op de fiscus zal ontstaan.

### Onderhanden werk

Het onderhanden werk betreft de kosten en opbrengsten van tentoonstellingen die geheel of gedeeltelijk in toekomstige verslagjaren plaatsvinden. In de situatie dat een tentoonstelling start in het verslagjaar en eindigt in het jaar volgend op het verslagjaar, worden zowel de met deze tentoonstelling verbonden kosten als de op deze tentoonstelling betrekking hebbende opbrengsten (met name sponsoropbrengsten of opbrengsten 'cost-sharing') naar tijdsgelang toegerekend aan de betreffende verslagjaren.

### Voorziening groot onderhoud

Deze voorziening wordt gevormd ter egalisatie van de kosten die voor VGM verbonden zijn aan het planmatige groot onderhoud aan de panden waarvan de organisatie gebruikt maakt. De dotatie aan de voorziening is gebaseerd op de verwachte kosten en de periodiciteit waarmee onderhouds-werkzaamheden naar verwachting op basis van een meerjaren-onderhoudsplan worden uitgevoerd.

### Voorziening VUT en overgangsregeling pre-pensioen

Deze voorziening wordt gevormd ter financiering van de verplichtingen aan bepaalde groepen werknemers met 'oude' rechten op een VUT-regeling danwel een beroep kunnen doen op de 'overgangsregeling prepensioen'. Bij de bepaling van de voorziening wordt rekening gehouden met de hoogte en duur van de uitkering, de deelnamekans, de blijfkans, en interest.

### Investeringsubsidies

De van het Ministerie van OCW ontvangen investeringsubsidies ten behoeve van de aanschaf van materiele vaste activa worden gerubriceerd onder de post 'Langlopende schulden'. Jaarlijks vindt ten gunste van de exploitatierekening een vrijval plaats met een omvang die gelijk is aan de afschrijvingskosten gemoeid met de materiele vaste activa, die aangeschaft zijn met de betreffende investeringsubsidies.

### **Grondslagen van resultaatbepaling**

Het resultaat wordt bepaald als het verschil tussen de baten en de lasten over het verslagjaar, met inachtneming van de hiervoor reeds vermelde grondslagen voor waardering. De baten en lasten worden toegerekend aan het verslagjaar waarop zij betrekking hebben, ongeacht of zij tot ontvangsten of uitgaven in het betreffende verslagjaar hebben geleid.

Winsten worden slechts genomen voor zover zij op balansdatum zijn gerealiseerd. Verliezen en risico's, die hun oorsprong vinden in het verslagjaar, worden in de jaarrekening verwerkt indien zij bekend zijn op het moment van opmaken van de jaarrekening.

### Aankopen

Conform de bepalingen uit het 'Handboek Verantwoording Cultuursubsidies Musea' worden alle transacties inzake de aankoop van kunstwerken verantwoord via de exploitatierekening. Het verschil tussen de kosten verbonden met de aanschaf van kunstwerken en de hiervoor bestemde (zowel in specifieke als in algemene zin) opbrengsten wordt afzonderlijke verantwoord in de exploitatierekening.

TOELICHTING OP DE GECONSOLIDEERDE BALANS

(in euro's)

IMMATERIËLE VASTE ACTIVA

	Merkenrecht Van Gogh
<b>Primo boekjaar:</b>	
Aanschafwaarde	273.996
Afschrijvingen	174.155-
Boekwaarde	<hr/> 99.841
<b>Gedurende het boekjaar:</b>	
Aanschaffingen	-
Afschrijvingen	28.153-
Mutaties	<hr/> 28.153-
<b>Ultimo boekjaar:</b>	
Aanschafwaarde	273.996
Afschrijvingen	202.308-
Boekwaarde	<hr/> 71.688





## TOELICHTING OP DE GECONSOLIDEERDE BALANS

(in euro's)

### MATERIËLE VASTE ACTIVA

	Gebouwen en terreinen	Inventaris en inrichting	Museale inventaris
<b>Primo boekjaar:</b>			
Aanschafwaarde	19.925.410	6.943.042	199.384
Afschrijvingen	8.543.748-	5.015.812-	160.947-
Boekwaarde	<u>11.381.662</u>	<u>1.927.230</u>	<u>38.437</u>
	-	-	-
<b>Gedurende het boekjaar:</b>			
Aanschaffingen	220.543	302.001	0
Afschrijvingen	1.351.383-	818.565-	12.197-
Mutaties	<u>1.130.840-</u>	<u>516.565-</u>	<u>12.197-</u>
<b>Ultimo boekjaar:</b>			
Aanschafwaarde	20.145.953	7.245.043	199.384
Afschrijvingen	9.895.131-	5.834.377-	173.144-
Boekwaarde	<u>10.250.822</u>	<u>1.410.665</u>	<u>26.240</u>

De investeringen in de categorie 'Gebouwen en terreinen' hebben betrekking op de verbouwingen in diverse panden. In het pand Stadhouderskade 55 te Amsterdam zijn investeringen gedaan om een additioneel aangehuurd deel van het pand in te richten. Verder is Museum Mesdag te Den Haag na de verbouwing van de afgelopen jaren in mei 2011 in gebruik genomen.

## TOELICHTING OP DE GECONSOLIDEERDE BALANS

(in euro's)

### MATERIËLE VASTE ACTIVA (vervolg)

	Andere bedrijfsmiddelen	Totaal
<b>Primo boekjaar:</b>		
Aanschafwaarde	1.906.950	28.974.786
Afschrijvingen	1.313.811-	15.034.318-
Boekwaarde	<hr/> 593.139	<hr/> 13.940.468
<b>Gedurende het boekjaar:</b>		
Aanschaffingen	77.410	599.954
Afschrijvingen	138.346-	2.320.492-
Mutaties	<hr/> 60.936-	<hr/> 1.720.538-
<b>Ultimo boekjaar:</b>		
Aanschafwaarde	1.984.360	29.574.740
Afschrijvingen	1.452.157-	17.354.810-
Boekwaarde	<hr/> 532.203	<hr/> 12.219.930

In zowel de categorie 'Gebouwen en terreinen' als in 'Andere bedrijfsmiddelen' zijn activa opgenomen, waarvoor in het verleden een afschrijvingsreserve of een bestemmingsreserve is gevormd. Ter compensatie van de afschrijvingslasten verbonden met deze activa is over 2011 respectievelijk een bedrag van € 48.167 uit de afschrijvingsreserve, een bedrag van € 59.483 uit de bestemmingsreserve 'Bedrijfsinstallaties' en een bedrag van € 101.067 uit het bestemmingsfonds OCW

TOELICHTING OP DE GECONSOLIDEERDE BALANS

(in euro's)

	31 dec. '11	31 dec. '10
<b><u>VLOTTENDE ACTIVA</u></b>		
<b>Vorraden</b>		
Onderhanden activiteiten:		
De kosten voor de (voor een deel) in 2011 of de jaren daarna te organiseren tentoonstellingen of te verschijnen publicaties zijn geactiveerd. Dit betreft onder		
<i>Snapshot</i>	53.279	
<i>Nabis/Schoonheid in Veelvoud</i>	15.039	
<i>Slaapkamer</i>	20.745	
<i>Symbolistisch Landschap</i>	103.755	
<i>Overige tentoonstellingen/publicaties</i>	18.709	215.908
	<b>211.527</b>	<b>215.908</b>
Vorraden:		
Groothandelsactiviteiten	1.905.954	1.628.081
Winkel Museum Mesdag	-	9.590
Museumkaarten	9.007	20.047
Voorraad publicaties	89.001	185.745
Voorziening voorraad	92.139-	135.757-
	<b>1.911.823</b>	<b>1.707.707</b>
<b>Vorderingen</b>		
Op debiteuren		
Debiteuren	1.287.646	1.469.437
Voorziening oninbaarheid	17.255-	22.655-
	<b>1.270.391</b>	<b>1.446.782</b>
Belastingen en premies sociale verzekeringen		
Omzetbelasting	382.044	644.915
Pensioenpremie	426.839	660.781
	<b>808.883</b>	<b>1.305.696</b>
Overige vorderingen		
Bijdrage BankGiroLoterij	711.396	700.834
Stichting Museumkaart	292.862	185.744
Nog te ontvangen overige bijdragen	212.067	80.079
Nog te ontvangen rente	121.989	114.702
Nog te ontvangen goederen	148.301	65.308
Vooruitbetaalde abonnementen e.d.	29.247	35.346
Vooruitbetaalde huisvestingskosten	206.474	189.769
Voorschotten personeel	11.723	9.652
Ontwerpkosten	27.063	32.784
Overig	268.374	758.947
	<b>2.029.496</b>	<b>2.173.165</b>

dubois &amp; co

REGISTER ACCOUNTANTS

Amsterdam, 29 MAART 2012

paraaf voor waarmerkingsdoelenden

## TOELICHTING OP DE GECONSOLIDEERDE BALANS

(in euro's)

	31 dec. '11	31 dec. '10
<b>Effecten</b>		
Beleggingsrekening	5.858.913	5.985.170
	<u>5.858.913</u>	<u>5.985.170</u>

VGM hanteert een risicomijdend beleggingsbeleid, waarbij de Regeling Belenen en Beleggen door Instellingen voor Onderwijs en Onderzoek van het Ministerie van OCW als belangrijk referentiekader geldt. Dit betekent dat uitsluitend belegd wordt in staatsobligaties, obligaties uitgegeven door Europese financiële instellingen met minimaal een A-rating of aandelen-beleggingen, waarvan de hoofdsom 100% gegarandeerd is door eveneens financiële instellingen met een A-rating.

### **Liquide Middelen**

Banken R/C	5.295.793	6.633.539
Banken Deposito's	3.519.818	3.519.819
Overige	447.866	345.448
	<u>9.263.477</u>	<u>10.498.806</u>

De R/C-rekeningen bij de diverse banken zijn direct opeisbaar. De vastgelegde deposito's zijn op korte termijn opeisbaar.

## TOELICHTING OP DE GECONSOLIDEERDE BALANS

(in euro's)

	31 dec. '11	31 dec. '10
<b><u>EIGEN VERMOGEN</u></b>		
<b>Algemene reserve</b>		
Saldo primo boekjaar	10.211.430	10.199.013
Toevoeging uit resultaat	622.325	3.418
Saldo ultimo boekjaar	<u>10.833.755</u>	<u>10.202.430</u>
<b>Overige (bestemmings-) reserves</b>	<b>2.570.217</b>	<b>3.461.667</b>
<i>Afschrijvingsreserve</i>		
<i>Afschrijvingsreserve</i>	1.493.396	1.541.563
Saldo primo boekjaar	1.541.563	1.589.730
Af: Afschrijving bedrijfsgebouwen	48.167-	48.167-
	<u>1.493.396</u>	<u>1.541.563</u>

Bij de overname van de Stichting Van Gogh Museum Research in 2002 is een bestemmingsreserve gevormd. In overleg met het Ministerie van OCW is overeengekomen dat deze bestemmingsreserve aangewend mag worden voor de toekomstige afschrijvingen van de panden Museumplein 4 te Amsterdam en Laan Van Meerdervoort 11 te Den Haag. Ultimo 2011 is deze afschrijvingsreserve als volgt te specificeren:

Museumplein 4	1.359.849	1.403.715
Laan van Meerdervoort 11	133.547	137.848
	<u>1.493.396</u>	<u>1.541.563</u>

### *Bestemmingsreserve Bedrijfsinstallaties*

Saldo primo boekjaar	589.104	648.587
Af: Afschrijving bedrijfsinstallaties	44.283-	59.483-
Saldo ultimo boekjaar	<u>544.821</u>	<u>589.104</u>

Als gevolg van een met ingang van 1 januari 1999 van kracht geworden financieringsstelsel voor de rijkshuisvesting zijn de op dat moment bestaande huurcontracten van het Van Gogh Museum en Museum Mesdag omgezet in huurcontracten van de Rijksgebouwendienst. Als onderdeel van het huurcontract is tevens een serviceovereenkomst afgesloten tussen musea en de Rijksgebouwendienst. Deze serviceovereenkomst betreft het onderhoud en de vervanging van bedrijfsinstallaties. Het genoemde financieringsstelsel hield tevens in dat de verantwoordelijkheden voor de bedrijfsinstallaties neergelegd zouden worden bij het Van Gogh Museum, inclusief Museum Mesdag. Met de overdracht 'om niet' in 2005 van de bedrijfsinstallaties van de Staat der Nederlanden aan het Van Gogh Museum is dit gerealiseerd. Jaarlijks vindt een vrijval plaats ter hoogte van de afschrijvingskosten gemoeid met de overgenomen bedrijfsinstallaties.

## TOELICHTING OP DE GECONSOLIDEERDE BALANS

(in euro's)

	31 dec. '11	31 dec. '10
<i>Bestemmingsreserve 'Bijzondere Projecten'</i>		
Saldo primo boekjaar	475.000	225.000
Toevoeging resp. onttrekking ten gunste van resultaat	-	250.000
Saldo ultimo boekjaar	<u>475.000</u>	<u>475.000</u>

In deze bestemmingsreserve wordt het positieve netto-resultaat dat behaald wordt met het organiseren van tentoonstelling in het buitenland gereserveerd. Hiermee wordt voorkomen dat een dergelijk resultaat naar onze algemene middelen vloeit en dat deze middelen ingezet kunnen worden voor 'Bijzondere Projecten'.

### *Bestemmingsreserve 'Museum Mesdag'*

Saldo primo boekjaar	456.000	251.000
Toevoeging uit resultaat	<u>399.000-</u>	<u>205.000</u>
	<u>57.000</u>	<u>456.000</u>

Bij de vaststelling van de begroting 2009 heeft de Raad van Toezicht bepaald dat het batig exploitatiesaldo als gevolg van de sluiting van Museum Mesdag gereserveerd dient te worden voor toekomstige activiteiten inzake de herinrichting en heropening van het museum. Vanuit deze bestemming is een bedrag van € 399.000 aan specifieke kosten gedekt. Het restant van de bestemmingsreserve zal in 2012 worden besteed aan activiteiten die in principe voorafgaande aan de heropening uitgevoerd hadden moeten worden. Door tijdgebrek zijn deze activiteiten uitgesteld.

### *Bestemmingsreserve 'Organisatie Ontwikkel Traject'*

Saldo primo boekjaar	400.000	-
Toevoeging uit resultaat	<u>400.000-</u>	<u>400.000</u>
Saldo ultimo boekjaar	-	<u>400.000</u>

Deze bestemmingsreserve is eind 2010 gevormd om de financiële gevolgen van onvoorziene omstandigheden bij de verdere implementatie van het 'Organisatie Ontwikkel Traject' in 2011 te kunnen bestrijden. Met de vrijval van deze bestemmingsreserve zijn in 2011 de kosten van additionele personeelskosten, de wervingskosten van nieuwe functies en advieskosten gedekt.



## TOELICHTING OP DE GECONSOLIDEERDE BALANS

(in euro's)

	31 dec. '11	31 dec. '10
<b>Bestemmingsfonds OCW</b>		
Saldo primo boekjaar	825.238	825.238
Toevoeging uit resultaat	825.238-	-
Saldo ultimo boekjaar	<u>-</u>	<u>825.238</u>

Het bestemmingsfonds OCW is gevormd gedurende de vorige cultuurnotaperiode 2005 - 2008. In een brief van 30 oktober 2009 heeft het Ministerie van OCW ons geïnformeerd dat het positief saldo van dit fonds aangewend mag worden voor de financiering van activiteiten, die rechtstreeks voortvloeien uit het doel waarvoor de subsidie is verstrekt. Bij de vaststelling van de begroting 2011 zijn specifieke projecten benoemd die vanuit dit bestemmingsfonds bekostigd zijn. Dit betreft de kosten van de tentoonstellingen 'Illusie & Werkelijkheid', 'Van Gogh in Antwerpen en Parijs; Nieuwe Inzichten' en 'Snapshot'. Verder betreft het de kosten van de bestandscatalogus 'Schilderijen 2'.

### **Bestemmingsfonds OCW 'Veiligheid Musea'**

Saldo primo boekjaar	220.200	220.200
Toevoeging uit resultaat	-	-
Saldo ultimo boekjaar	<u>220.200</u>	<u>220.200</u>

In het kader van het project 'Veiligheid Musea' heeft het Van Gogh Museum in 2006 een tweetal structurele subsidietoezeggingen (€ 120.000 en € 26.800) van het Ministerie van OCW ontvangen voor een periode van 10 jaar. De toegezegde subsidies dienen aangewend te worden ter compensatie van de (afschrijvings-)kosten van bouwkundige/elektronische investeringen in het kader van het 'Beveiligingsproject'. De oplevering van dit project is vertraagd, waardoor de ingebruikname van deze investeringen eind juni 2007 heeft plaatsgevonden. Tot het moment van ingebruikname zijn geen afschrijvingen gepleegd en zijn de in dit kader ontvangen subsidiemiddelen toegevoegd aan dit bestemmingsfonds. Vanaf het moment van ingebruikname worden de afschrijvingslasten gedekt uit de aan het jaar toe te rekenen subsidiebate. De afschrijvingslasten gedurende de laatste 1,5 jaar van de afschrijvingstermijn zullen gedekt worden met een vrijval uit dit bestemmingsfonds.

### **Bestemmingsfonds OCW 'Verbouwing Mesdag'**

Saldo primo boekjaar	1.516.000	1.464.000
Af: Afschrijving verbouwing Mesdag	101.067-	-
Toevoeging uit resultaat	-	52.000
Saldo ultimo boekjaar	<u>1.414.933</u>	<u>1.516.000</u>

In het kader van de renovatie van Museum Mesdag en het uitvoeren van enkele technische vervangingsinvesteringen heeft het Ministerie van OCW een éénmalige projectsubsidie van € 1.438.000 aan het Van Gogh Museum toegekend. Voorts is in de jaren 2009 en 2010 reeds een structurele subsidie toegekend met het oog op de huurverhoging door de Rijksgebouwendienst als gevolg van de renovatie. Gezien het feit dat deze huurverhoging pas met ingang van 2011 is geëffectueerd, is het surplus van € 78.000 aan dit bestemmingsfonds toegevoegd. De verbouwing van Museum Mesdag wordt met ingang van de opening in mei 2011 afgeschreven; een deel van deze afschrijvingskosten wordt bestreden met de vrijval uit dit bestemmingsfonds.

## TOELICHTING OP DE GECONSOLIDEERDE BALANS

(in euro's)

	31 dec. '11	31 dec. '10
<b><u>AANKOOPFONDS</u></b>		
Saldo primo boekjaar	5.572.719	6.500.000
Toevoeging uit staat van baten en lasten	<u>2.182.052</u>	<u>927.281-</u>
Saldo ultimo boekjaar	<b>7.754.771</b>	<b>5.572.719</b>
De toevoeging uit de staat van baten en lasten is als volgt bepaald:		
Bij:		
Bijdrage BankGiroLoterij	2.264.236	2.168.893
Bijdrage Vereniging Rembrandt	160.000	125.000
Bijdrage VSB Fonds	160.000	80.000
Bijdrage Mondriaan Stichting	300.000	-
Eigen bijdrage	300.000	-
Opbrengst verkoop woonhuis Arles	-	192.098
Overige bijdragen	5.500	6.300
Af:		
Aankopen, transport-, verzekerings- en overige kosten	<u>1.007.684-</u>	<u>3.499.572-</u>
	<b>2.182.052</b>	<b>927.281-</b>

In 2010 zijn de financiële uitgangspunten van ons aankoopbeleid (in het verlengde van het collectiebeleid) nader uitgewerkt. Op basis van deze uitgangspunten bedraagt de minimaal gewenste omvang van ons Aankoopfonds € 10.000.000. Dit bedrag geeft voldoende financiële armslag om te kunnen anticiperen op de mogelijkheden die zich voordoen in de markt van de door ons gewenste categorie aankopen. In 2011 kon met name door de middelen van de BankGiroLoterij een belangrijke groei naar het gewenste niveau gerealiseerd worden.

## VOORZIENINGEN

<b>Overige voorzieningen</b>	<b>2.434.922</b>	<b>2.585.536</b>
<i>Voorziening groot onderhoud</i>		
Saldo primo boekjaar	1.826.212	1.508.212
Bij: dotatie	<u>318.000</u>	<u>318.000</u>
Saldo ultimo boekjaar	<b>2.144.212</b>	<b>1.826.212</b>

In 2006 is een voorziening groot onderhoud gevormd. De eerste dotatie was gebaseerd op de uitkomsten van een (inventariserend) onderzoek naar het (achterstallige) onderhoud van de ingebruik zijnde panden. Naar aanleiding van de uitkomsten van dit onderzoek is een raming opgesteld van de kosten verbonden aan een meerjaren-onderhoudsplan. Hierbij was een aanname geformuleerd voor de wijze waarop de onderhoudskosten verdeeld worden tussen de eigenaar (Rijksgebouwendienst) en de gebruiker (Van Gogh Museum) van de panden. Gezien de grootschalige verbouwingsactiviteiten in 2011, was er geen sprake van kosten met het karakter van groot onderhoud.

## TOELICHTING OP DE GECONSOLIDEERDE BALANS

(in euro's)

	31 dec. '11	31 dec. '10
<i>Voorziening VUT en overgangsregeling prepensioen</i>		
Saldo primo boekjaar	660.724	778.257
Af: betaalde koopsommen	-	74.469-
Af: betaalde uitkeringen	-	5.633-
Af: vrijval	459.914-	37.432-
Saldo ultimo boekjaar	<u>200.810</u>	<u>660.724</u>

Het overgangsrecht inzake VUT en prepensioen waarvoor deze voorziening is gevormd, is eind 2011 ondergebracht worden bij de nieuwe pensioenuitvoerder PFZW. In november 2011 zijn sociale partners overeengekomen om de garantieregeling voor werknemers geboren na 1945 af te schaffen. Voor werknemers geboren in de periode 1950-1954 is een tegemoetkoming overeengekomen. Het resterende deel van de voorziening is ultimo 2011 vrijgevallen ten gunste van het resultaat.

<i>Voorziening jubileumuitkeringen</i>		
Saldo primo boekjaar	98.600	90.800
Dotatie	8.700-	7.800
Saldo ultimo boekjaar	<u>89.900</u>	<u>98.600</u>

### LANGLOPENDE SCHULDEN

Aflossingsverplichting aankoop B.V. 't Lanthuys	-	<b>1.227.310</b>
Saldo primo boekjaar	1.227.310	2.456.000
Bij: rente	27.310-	28.690-
Af: 2e termijn	1.200.000-	1.200.000-
Saldo ultimo boekjaar	-	1.227.310

In 2008 is de B.V. 't Lanthuys overgenomen. In 2011 is de laatste termijn van de koopprijs (inclusief een bedrag aan rente van € 27.310) betaald.

Investeringssubsidie 'Beveiligingsproject'	<b>1.875.708</b>	<b>2.216.745</b>
Saldo primo boekjaar	2.216.745	2.557.782
Af: afschrijving 'Beveiligingsproject'	341.037-	341.037-
Saldo ultimo boekjaar	<u>1.875.708</u>	<u>2.216.745</u>

In 2003 is door het Van Gogh Museum een bedrag van € 4.221.573 ontvangen voor de aanpassing van de gebouwen voor een zo optimaal mogelijk beveiligd museum. Naast een bedrag aan subsidiabele (maar niet activeerbare) kosten (ongeveer € 811.000), werden vanuit deze subsidie investeringen gepleegd voor een bedrag van € 3.410.573. Met ingang van het moment van ingebruikname eind juni 2007 is over de investeringen in het kader van het 'Beveiligingsproject' afgeschreven. Vanaf hetzelfde moment vindt een vrijval uit deze investeringssubsidie plaats voor zover de investeringen gefinancierd zijn met de bijdrage van het Ministerie.

dubois & co  
REGISTERACCOUNTANTS

Amsterdam, 29 MAART 2012

paraaf voor waarmerkingsdoeleinden

TOELICHTING OP DE GECONSOLIDEERDE BALANS

(in euro's)

	31 dec. '11	31 dec. '10
<b><u>KORTLOPENDE SCHULDEN</u></b>		
<b>Schulden aan leveranciers</b>		
Crediteuren	3.016.991	5.608.835
<b>Belastingen en premies sociale verzekeringen</b>		
Omzetbelasting	48.742	52.028
Loonheffing	424.219	405.774
Pensioenpremie	785.567	44.582
	<u>1.258.528</u>	<u>502.384</u>
<b>Overige schulden</b>		
Personeel	973.313	943.702
Reservering voor vakantiegeld	446.709	432.099
Reservering voor vakantiedagen	526.604	511.603
	<u>973.313</u>	<u>943.702</u>
<b>Overlopende passiva</b>		
Vincent van Gogh Stichting	67.500	317.328
Rijksmuseum	146.405	38.948
Nog te betalen accountantskosten	21.000	14.610
Nog te betalen energiekosten	43.128	35.000
Nog te betalen inzake tentoonstellingen	127.292	210.621
Nog te betalen huisvestingskosten	268.452	911.229
Overige overlopende passiva	619.005	963.048
	<u>1.292.781</u>	<u>2.490.781</u>

## NIET UIT DE BALANS BLIJKENDE ACTIVA EN VERPLICHTINGEN

### INZAKE ACTIVA

#### **Meerjarige subsidie OCW**

Totaal te ontvangen subsidie 2009 t/m 2012	32.150.481
Ontvangen in 2009	7.428.903-
Ontvangen in 2010	9.785.888-
Ontvangen in 2011	7.867.478-
Nog te ontvangen over de resterende cultuurnotaperiode	<u>7.068.212</u>

Het totaalbedrag aan te ontvangen subsidie over de gehele cultuurnotaperiode is inclusief de t/m 2011 toegekende bijstellingen voor arbeidskostenontwikkelingen en prijsontwikkelingen.

### INZAKE VERPLICHTINGEN

#### **Huur**

Voor de zekerheidstelling van de huur zijn bankgaranties afgegeven voor de volgende adressen

Stadhouderskade 55 (Kantoren)	209.151
Nieuwemeerdijk 426-A (Opslagloods)	8.148
Ellermanstraat 15 (Opslagloods)	8.094
	<u>225.393</u>

TOELICHTING OP DE CATEGORIALE EN FUNCTIONELE EXPLOITATIEREKENING (in euro's)  
 Model Ib en Ic Handboek 'Verantwoording cultuursubsidies Instellingen 2009-2012'

	2011	2011 begroting	2010	Publiekfunctie		Collectiefunctie			Wetenschappelijke functie	
				Vaste presentatie	Tijdelijke presentatie	Registratie & Onderzoek	Conferenties & Reunies	Vereniging & Acties	Onderzoek & Documentatie	Algemeen Bezoek
<b>B A T E N</b>										
<b>Directe opbrengsten</b>										
Publieksinkomsten	17.642.964	14.860.178	15.483.036	14.077.473	3.557.429	-	-	-	8.062	-
Sponsorinkomsten	296.500	945.000	399.024	161.500	135.000	-	-	-	-	-
Overige inkomsten	1.001.906	1.092.795	1.121.885	507.771	494.135	-	-	-	-	-
	18.941.370	16.897.973	17.003.945	14.746.744	4.186.564	-	-	-	8.062	-
<i>Publieksinkomsten</i>										
Entreegelden	17.639.753	14.692.308	15.338.040	14.111.802	3.527.951	-	-	-	-	-
Opbrengsten uit verkopen	3.211	167.870	144.996	34.330	29.479	-	-	-	8.062	-
	17.642.964	14.860.178	15.483.036	14.077.473	3.557.429	-	-	-	8.062	-
<i>Verdeelsleutel</i>										
De directe opbrengsten, die gerelateerd zijn aan de entreegelden, worden voor 80% toegerekend aan de vaste presentatie en voor 20% aan de tijdelijke presentatie.										
<i>Entreegelden</i>										
In 2011 hebben 1.600.300 bezoekers het Van Gogh Museum bezocht. Bij de begroting is uitgegaan van 1.350.000 bezoekers.										
<i>Opbrengsten uit verkopen</i>										
Opbrengsten publicaties	40.084	123.877	74.983	68.549	20.403	-	-	-	8.062	-
Royalties	20.737	5.500	38.912	16.173	4.564	-	-	-	-	-
Netto-opbrengst verkoop Museumkaart	22.558	38.493	31.101	18.046	4.512	-	-	-	-	-
	3.211	167.870	144.996	34.330	29.479	-	-	-	8.062	-
<i>Verdeelsleutel</i>										
De opbrengsten publicaties en royalties worden verdeeld op basis van de aard van de publicaties. Van de inkomsten uit de winkelverkoop wordt 10% toegerekend aan de wetenschappelijke functie.										
<i>Sponsorinkomsten</i>										
Rababank inzake	-	-	154.470	-	-	-	-	-	-	-
Rababank inzake	-	-	102.980	-	-	-	-	-	-	-
Shell inzake het project	-	-	-	-	-	-	-	-	-	-
Atelierpraktijk	-	-	50.000	-	-	-	-	-	-	-
Sponsor inzake Picasso	135.000	-	-	-	135.000	-	-	-	-	-
The Yellow House & Van Gogh Museum Business	-	-	-	-	-	-	-	-	-	-
Circle	161.500	359.000	91.574	161.500	-	-	-	-	-	-
	296.500	945.000	399.024	161.500	135.000	-	-	-	-	-
<i>Verdeelsleutel</i>										
Sponsorbijdragen worden toegerekend aan de functie waarvoor deze zijn verkregen.										
<i>Overige inkomsten</i>										
Opbrengsten educatie	88.195	82.500	152.254	88.195	-	-	-	-	-	-
Audiotour	367.120	292.165	294.358	293.696	73.424	-	-	-	-	-
Avondontvangsten	157.350	499.053	90.550	125.880	31.470	-	-	-	-	-
Bijdrage t.b.v. tentoonstellingen	365.090	167.220	560.529	-	365.090	-	-	-	-	-
Overige opbrengsten	24.151	51.857	24.194	-	24.151	-	-	-	-	-
	1.001.906	1.092.795	1.121.885	507.771	494.135	-	-	-	-	-
<b>Indirecte opbrengsten</b>										
Huuropbrengsten	251.685	311.200	263.700	201.348	50.337	-	-	-	-	-
Omzet Van Gogh Museum Enterprises B.V.	7.182.106	7.178.000	6.690.335	5.745.685	1.436.421	-	-	-	-	-
Overige opbrengsten	9.911	-	27.852	-	9.911	-	-	-	-	-
	7.443.702	7.489.200	6.981.887	5.947.033	1.496.669	-	-	-	-	-
<i>Verdeelsleutel</i>										
De huuropbrengsten (pacht restaurant en avondverhuur) worden voor 80% toegekend aan de vaste presentatie en 20% aan de tijdelijke presentatie De verkopen Groot- en detailhandel worden voor 80% toegerekend aan de vaste presentatie en voor 20% aan de tijdelijke presentatie										
<i>Omzet Van Gogh Museum Enterprises B.V.</i>										
Groothandel	349.706	394.000	372.710	279.765	69.941	-	-	-	-	-
Detailhandel	6.507.526	6.604.000	5.848.182	5.206.021	1.301.505	-	-	-	-	-
Reproducties en rechten	69.004	120.000	106.045	55.203	13.801	-	-	-	-	-
Licenties	255.870	60.000	363.398	204.696	51.174	-	-	-	-	-
	7.182.106	7.178.000	6.690.335	5.745.685	1.436.421	-	-	-	-	-

dubois & co  
 REGISTERACCOUNTANTS

Amsterdam, 29 MAART 2012

paraaf voor waarmede ingedrukt is



TOELICHTING OP DE CATEGORIALE EN FUNCTIONELE EXPLOITATIEREKENING (in euro's)  
Model Hb en Hc Handboek 'Verantwoording cultuursubsidies Instellingen 2009-2012'

	2011	2011 begroting	2010	Publieksfunctie		Collectiefunctie			Wetenschap- pelijke functie	Algemeen belang
				Vaak presentatie	Tijdelijk presentatie	Regeneratie & Onderzoek	Onderzoek & Restauratie	Vereniging & Advies	Onderzoek & Documentatie	
<b>Subsidie Ministerie OCW</b>										
Onderdeel huren	3.762.621	3.421.571	3.375.992	3.080.366	355.035	-	28.785	-	-	298.435
Onderdeel exploitatiebijdrage	3.282.697	3.234.797	3.475.896	1.533.752	383.438	27.423	310.798	27.423	184.378	815.484
Projectsubsidies OCW	822.160	-	2.594.000	-	-	-	-	-	-	822.160
	<u>7.867.478</u>	<u>6.656.368</u>	<u>9.445.888</u>	<u>4.614.118</u>	<u>738.473</u>	<u>27.423</u>	<u>339.584</u>	<u>27.423</u>	<u>184.378</u>	<u>1.936.079</u>

*Verderelentels:*

De jaarlijkse subsidie inzake het onderdeel huren wordt ontvangen voor de huren en servicekosten van het Van Gogh Museum (Rietveldgebouw) en Museum Mesdag. In beide musea is momenteel de vaste collectie ondergebracht. Van De Nieuwe Vleugel, waar de tijdelijke tentoonstelling worden gepresenteerd, worden de kosten toegerekend aan de tijdelijk presentatie. Voorts is rekening gehouden met de oppervlakte voor de kantoren in beide musea en met het feit dat het restauratieatelier in het Rietveldgebouw is ondergebracht.

De jaarlijkse subsidie inzake het onderdeel exploitatiebijdrage is naar de diverse functies onderverdeeld naar rato van de salariskosten.

*Projectsubsidies*

De post "Projectsubsidie OCW" heeft betrekking op de subsidie ten behoeve van de brandveiligheidsmaatregelen in de Rietveld-vleugel (€ 822.160).

**Subsidie gemeente**

Gemeente Amsterdam	15.842	-	84.158	-	15.842	-	-	-	-	-
--------------------	--------	---	--------	---	--------	---	---	---	---	---

**Overige subsidies en bijdragen**

*Subsidies uit publieke middelen*

Vrijval investeringssubsidie										
'Beveiligingsproject'	341.038	365.004	341.038	272.830	68.208	-	-	-	-	-
Vrijval afschrijvingsreserves	193.517	92.450	107.650	116.280	29.070	2.187	24.787	2.187	14.705	4.301
	<u>534.555</u>	<u>457.454</u>	<u>448.688</u>	<u>389.110</u>	<u>97.278</u>	<u>2.187</u>	<u>24.787</u>	<u>2.187</u>	<u>14.705</u>	<u>4.301</u>

*Vrijval investeringssubsidie, afschrijvingsreserves en bestemmingsfondsen*

Dit betreft de vrijval voor de panden Museumplein 4 en Laan van Meerdervoort 7 (Museum Mesdag) en 11 te Den Haag. Verdeling is naar rato van de betreffende afschrijvingen.

*Bijdragen uit private middelen*

Bijdragen inzake kunst aankopen	2.729.736	2.000.000	2.492.291	-	-	-	-	2.729.736	-	-
Diverse bijdragen	219.946	422.564	359.087	30.000	64.951	-	-	-	111.000	13.995
	<u>2.949.682</u>	<u>2.422.564</u>	<u>2.851.378</u>	<u>30.000</u>	<u>64.951</u>	<u>-</u>	<u>-</u>	<u>2.729.736</u>	<u>111.000</u>	<u>13.995</u>

*Bijdrage voor kunst aankopen*

In 2011 zijn de volgende bijdragen ontvangen:

Bank/Giro/Loterij	2.264.236	2.000.000	2.088.893	-	-	-	-	2.264.236	-	-
Overige bijdragen	465.500	-	403.398	-	-	-	-	465.500	-	-
	<u>2.729.736</u>	<u>2.000.000</u>	<u>2.492.291</u>	<u>-</u>	<u>-</u>	<u>-</u>	<u>-</u>	<u>2.729.736</u>	<u>-</u>	<u>-</u>

*Bijdragen uit VSB-fonds*

Bijdragen inzake kunst aankopen	160.000	-	80.000	-	-	-	-	160.000	-	-
Diverse bijdragen	67.500	-	108.564	-	67.500	-	-	-	-	-
	<u>227.500</u>	<u>-</u>	<u>188.564</u>	<u>-</u>	<u>67.500</u>	<u>-</u>	<u>-</u>	<u>160.000</u>	<u>-</u>	<u>-</u>

*Diverse bijdragen*

De post 'Diverse bijdragen' (zowel uit private middelen als uit het VSB-fonds) betreffen voor een belangrijk deel de bijdragen die het Van Gogh Museum heeft ontvangen van diverse partners in het kader van diverse aankopen. Voor een klein deel hebben de bijdragen betrekking op andere projecten, zoals de tentoonstellingen Illusie & Werkelijkheid en Presso in Parijs.

dubois & co  
REGISTERACCOUNTANTS

Amsterdam, 29 MARCH 2012

paraaf voor waarmede de ingesloten:

**TOELICHTING OP DE CATEGORIALE EN FUNCTIONELE EXPLOITATIEREKENING (in euro's)**  
 Model IIb en IIc Handboek 'Verantwoording cultuursubsidies Instellingen 2009-2012'

	2011	2011 begroting	2010	Publiekfunctie		Collectiefunctie			Weten- schap- pelijke functie	Algemeen Besoer...
				Vaste presentatie	Tijdelijke presentatie	Regeneratie & Onderzoek	Conservatie & Restauratie	Vererving & Aankoop	Onderzoek & Documentatie	
<b>L A S T E N</b>										
<b>Salarissen en inhuur personeel</b>										
Lonen en salarissen	11.525.128	11.809.593	11.353.922	5.384.808	1.346.202	96.280	1.091.173	96.280	647.327	2.863.058
Inhuur derden en uitzendkrachten	3.750.243	1.971.820	2.794.534	1.724.615	431.154	19.674	19.674	19.674	82.039	1.453.416
Overige personeelslasten	1.008.794	810.518	793.973	471.332	117.833	8.427	95.510	8.427	56.661	250.603
	16.284.166	14.591.931	14.942.429	7.580.755	1.895.189	124.381	1.206.357	124.381	786.026	4.567.077
<i>Specificatie naar functie:</i>										
Collectiefunctie	1.283.733	1.375.302	1.129.364	-	-	96.280	1.091.173	96.280	-	-
Onderzoek en documentatie	647.327	626.634	767.330	-	-	-	-	-	647.327	-
Publiekfunctie	1.822.846	1.940.244	1.982.796	1.458.277	364.569	-	-	-	-	-
Beveiliging	2.355.740	2.684.378	2.408.559	1.884.592	471.148	-	-	-	-	-
Publieksservice	574.803	670.204	535.998	459.842	114.961	-	-	-	-	-
Facilitair	785.851	865.803	759.528	-	-	-	-	-	-	785.851
Van Gogh Museum										
Enterprises B.V.	1.977.621	1.736.800	1.944.632	1.582.097	395.524	-	-	-	-	-
Directie	269.800	284.291	308.200	-	-	-	-	-	-	269.800
Stafafdelingen	764.730	837.109	461.329	-	-	-	-	-	-	764.730
Personeelszaken	397.163	404.089	472.979	-	-	-	-	-	-	397.163
Financien	233.267	377.171	274.046	-	-	-	-	-	-	233.267
Algemeen	412.247	787.035	309.161	-	-	-	-	-	-	412.247
Doelstelling		779.467								
	11.525.128	11.809.593	11.353.922	5.384.808	1.346.202	96.280	1.091.173	96.280	647.327	2.863.058

**Verdeelsleutel**

De salarissen worden toegerekend op basis van de werkelijke bezetting van de verschillende afdelingen. Ten aanzien van een aantal afdeling zijn de kosten vervolgens verdeeld op. De kosten voor inhuur derden en uitzendkrachten worden toegerekend op basis van de werkelijke kosten per afdeling. Hiervoor worden voor de hierboven genoemde afdelingen dezelfde percentages gehanteerd voor de toerekening aan respectievelijk de vaste en de tijdelijke presentatie.

**Toelichting**

De totale bezoldiging van de twee directieleden over 2011 (inclusief pensioenpremies) bedroeg ruim € 269.800,-. De bezoldiging van de leden van de Raad van Toezicht was in 2011 (evenals in voorgaande jaren) nihil. Geen van de directieleden krijgt een bezoldiging, die op basis van de Wet Openbaarmaking Uit Publieke Middelen Gefinancierde Topinkomens specifiek gemeld dient te worden. De genoemde wet legt de verplichting op om in de jaarrekening melding te maken van de bezoldiging van personen, die hoger ligt dan het belastbaar loon van een minister (over 2011 € 193.000).

**Overige personeelslasten**

Advertentie- en ververtingskosten	140.087	50.000	65.252	65.452	16.363	1.170	13.263	1.170	7.868	34.800
Arbodienst	56.070	63.860	56.598	26.197	6.549	468	5.309	468	3.149	13.929
Opleidingen en assessments	357.189	498.218	182.425	166.887	41.722	2.984	33.818	2.984	20.062	88.732
Oudnemingsraad	2.776	15.300	7.461	1.297	324	23	263	23	156	690
Overige personeelslasten	452.672	183.140	482.237	211.499	52.875	3.782	42.858	3.782	25.425	112.452
	1.008.794	810.518	793.973	471.332	117.833	8.427	95.510	8.427	56.661	250.603

**Verdeelsleutel**

De overige personeelslasten worden verdeeld op basis van dezelfde verdeelsleutel als de salarissen.

**Afschrijvingen**

Merkenrechtregistraties	28.153	28.700	28.216	22.522	5.631	-	-	-	-	-
Musale restauraties	2.976	3.976	3.275	-	-	-	2.976	-	-	-
Presentatie materiaal	9.222	9.222	9.222	9.222	-	-	-	-	-	-
Bedrijfsgebouwen	48.167	48.167	48.167	-	-	1.755	17.985	1.755	22.372	4.301
Verbouwingen	463.533	483.281	404.922	370.826	92.707	-	-	-	-	-
Kantoorinventaris/ apparatuur	44.320	51.820	45.198	-	-	-	-	-	-	44.320
Automatisering	528.847	561.772	444.152	-	-	-	-	-	-	528.847
Overige inventaris	279.756	330.237	260.423	-	-	-	-	-	-	279.756
Bedrijfsauto	6.388	5.000	5.000	5.110	1.278	-	-	-	-	-
Technische installaties	53.320	52.076	39.964	42.656	10.664	-	-	-	-	-
Bedrijfsinstallaties	44.283	44.283	59.483	35.426	8.857	-	-	-	-	-
Beveiligingsproject	839.683	839.683	839.683	671.746	167.937	-	-	-	-	-
	2.348.648	2.458.217	2.187.705	1.157.510	287.072	1.755	20.961	1.755	22.372	857.224

**Verdeelsleutel**

Afschrijvingen van het Van Gogh Museum worden per investering naar de diverse functies toegerekend. De afschrijvingen op activa van het Van Gogh Museum worden toegerekend op basis van de functie waarvoor ze worden ingezet. Activa die worden ingezet in het kader van de publiekfunctie worden op basis van de verhouding 80% - 20% toegerekend aan respectievelijk de vaste en de tijdelijke presentaties.

dubois & co

REGISTERACCOUNTANTS

Amsterdam, 29 MAART 2012

paraaf voor waarmerkingsdoelwinden

TOELICHTING OP DE CATEGORIALE EN FUNCTIONELE EXPLOITATIEREKENING (in euro's)

Model IIB en IIC Handboek "Verantwoording cultuursubsidies Instellingen 2009-2012"

	2011	2011 begroting	2010	Publiekfunctie		Collectiefunctie			Weten- schap- pelijke functie
				Vaste presentatie	Tijdelijke presentatie	Regeneratie & Onderhoud	Conserveren & Restaureren	Vererving & Aankopen	Onderzoek & Documentatie
<b>Huisvestingskosten</b>									
Huren	4.748.654	3.930.600	4.219.016	3.516.626	552.482	-	24.426	-	655.120
Overige huisvestingskosten	2.697.154	2.320.729	3.868.061	1.997.383	313.800	-	13.874	-	372.097
	7.445.807	6.251.329	8.087.077	5.514.009	866.282	-	38.300	-	1.027.217
<b>Huren</b>									
Rietveldgebouw	2.442.624	2.587.400	2.287.416	2.173.935	-	-	24.426	-	244.262
Kurokavawengel	301.269	-	230.870	-	301.269	-	-	-	-
Museum Mesdag	448.925	475.500	426.411	439.947	-	-	-	-	8.979
Subtotaal	3.192.818	3.062.900	2.944.397	2.613.882	301.269	-	24.426	-	253.241
Paulus Potterstraat 32	4.202	4.000	34.699	-	-	-	-	-	4.202
Paulus Potterstraat 10	535.106	96.900	527.688	428.085	107.021	-	-	-	-
Stadhouderskade 55	537.402	628.100	556.231	91.358	48.366	-	-	-	397.677
Gabriel Metsustraat 16	155.214	-	-	124.171	31.043	-	-	-	-
Huren Van Gogh Museum Enterprises B.V.	323.912	138.700	156.001	259.130	64.782	-	-	-	-
	4.748.654	3.930.600	4.219.016	3.516.626	552.482	-	24.426	-	655.120
<b>Overige huisvestingskosten</b>									
Belastingen en heffingen	36.238	108.700	49.801	26.836	4.216	-	186	-	4.999
Gas, electriciteit en servicekosten	569.448	802.800	562.777	421.706	66.252	-	2.929	-	78.561
Water-zuiveringsheffingen	38.653	71.600	52.010	28.625	4.497	-	199	-	5.333
Dotatie voorziening groot onderhoud	318.000	385.100	318.000	235.496	36.998	-	1.636	-	43.871
Onderhoud algemeen	151.212	163.152	199.842	111.980	17.593	-	778	-	20.861
Schoonmaakbedrijven	415.471	484.955	388.974	307.678	48.338	-	2.137	-	57.318
Afvalverwijdering	22.152	20.670	19.511	16.405	2.577	-	114	-	3.056
Toiletmaterialen/diversen	120.511	137.900	129.858	89.245	14.021	-	620	-	16.626
Overige kosten	1.025.469	145.852	2.147.288	759.413	119.308	-	5.275	-	141.473
	2.697.154	2.320.729	3.868.061	1.997.383	313.800	-	13.874	-	372.097
<b>Verdeelcentels</b>									
Musale ruimten									
Paulus Pottersraat 7, Amsterdam: 89% Vaste presentatie; 1% Afdeling Restauratie-Conserveren & Restaureren, 10% Kantoren-Algemeen Beheer									
Laan van Meerdervoort 7, Den Haag: 98% Vaste Presentatie, 2% Kantoren-Algemeen Beheer									
<b>Kantoren:</b>									
Stadhouderskade 55, Amsterdam: 74% Kantoren/Algemeen Beheer, 17% Vaste presentatie, 9% Tijdelijke presentatie									
Paulus Potterstraat 32, Amsterdam: 100% Kantoren/Algemeen Beheer									
Paulus Potterstraat 10, Amsterdam: geheel t.b.v. afdeling Beveiliging-80% Vaste presentatie & 20% Tijdelijke presentatie									
Gabriel Metsustraat 16, Amsterdam: 80% Vaste presentatie, 20% Tijdelijke presentatie									
<b>De huren van Van Gogh Museum Enterprises B.V. bestaan uit:</b>									
Stadhouderskade 55, Amsterdam (deel van het pand t.b.v. kantoren)									
Museumplein 3, Amsterdam (museumwinkel op het museumplein)									
Nieuwemeerdijk 426, Badhoevedorp (opslagloods)									
Ellemanstraat 15, Amsterdam (opslagloods)									
<b>Aankoop kunstvoorwerpen</b>									
Aankopen	995.699	2.000.000	3.498.602	-	-	-	995.699	-	-
Overige kosten	11.985	-	970	-	-	-	11.985	-	-
	1.007.684	2.000.000	3.499.572	-	-	-	1.007.684	-	-
<b>Publiekfunctie</b>									
Vaste collectie	1.354.104	1.774.259	1.375.385	1.354.104	-	-	-	-	-
Tijdelijke presentatie	2.253.011	2.309.649	1.877.787	-	2.253.011	-	-	-	-
	3.607.115	4.083.908	3.253.172	1.354.104	2.253.011	-	-	-	-
<b>Vaste collectie</b>									
Inrichting	170.688	112.373	196.419	170.688	-	-	-	-	-
Werving en PR	223.437	301.331	171.110	223.437	-	-	-	-	-
Sponsoring	87.436	-	105.424	87.436	-	-	-	-	-
Marketing	206.590	-	171.373	206.590	-	-	-	-	-
Publieksbegeleiding en educatie	500.081	569.965	437.874	500.081	-	-	-	-	-
Publicaties	48.268	181.990	18.220	48.268	-	-	-	-	-
Overige listen	117.604	207.000	274.965	117.604	-	-	-	-	-
	1.354.104	1.372.659	1.375.385	1.354.104	-	-	-	-	-
<b>Inrichting</b>									
Inrichtingskosten	170.688	111.703	196.419	170.688	-	-	-	-	-
Materialen	-	670	-	-	-	-	-	-	-
	170.688	112.373	196.419	170.688	-	-	-	-	-
<b>Werving en PR</b>									
Publiciteit structureel	198.499	240.731	142.766	198.499	-	-	-	-	-
Sponsorkosten	-	6.800	4.492	-	-	-	-	-	-
Internet	24.938	53.800	23.852	24.938	-	-	-	-	-
	223.437	301.331	171.110	223.437	-	-	-	-	-

dubois & co

REGISTERACCOUNTANTS

Amsterdam, 29 MAART 2012

paraat voor waarmerkingdoeleinden

TOELICHTING OP DE CATEGORIALE EN FUNCTIONELE EXPLOITATIEKENERING (in euro's)  
Model IIB en IIC Handboek 'Verantwoording cultuursubsidies Instellingen 2009-2012'

	2011	2011 begroting	2010	Publieksfunctie		Collectiefunctie			Weten- schap- pelijke functie
				Vaak presentatie	Tijdelijke presentatie	Registratie & Oudwark	Conserveren & Restaureren	Vervaring & Advies	Oudwark & Documentatie
<b>Sponsoring</b>									
Kosten evenementen	7.347	60.000	18.774	7.347	-	-	-	-	-
Drukwerk vertalingen	9.603	30.000	43.727	9.603	-	-	-	-	-
Van Gogh Diner	55.113	65.000	39.619	55.113	-	-	-	-	-
Overige	15.373	42.500	3.304	15.373	-	-	-	-	-
	87.436	197.500	105.424	87.436	-	-	-	-	-
<b>Marketing</b>									
Publieksonderzoek	54.352	67.500	62.891	54.352	-	-	-	-	-
Trade marketing & sales	111.148	62.600	32.824	111.148	-	-	-	-	-
Operationele marketing	35.291	74.000	67.455	35.291	-	-	-	-	-
Overige marketingkosten	5.799	-	8.203	5.799	-	-	-	-	-
	206.590	204.100	171.373	206.590	-	-	-	-	-
<b>Publieksbegeleiding en</b>									
Educatie	465.451	567.465	354.025	465.451	-	-	-	-	-
Vervoerskosten museumbus	30.794	-	79.011	30.794	-	-	-	-	-
Infobalie	3.836	2.500	4.838	3.836	-	-	-	-	-
	500.081	569.965	437.874	500.081	-	-	-	-	-
<b>Publicaties</b>									
Auteurs & redactie	10.737	52.250	400	10.737	-	-	-	-	-
Vertaalkosten	16.705	28.860	920	16.705	-	-	-	-	-
Foto-beeldrechten	4.657	47.700	3.789	4.657	-	-	-	-	-
Drukkosten	5.925	3.710	860	5.925	-	-	-	-	-
Overige kosten	10.244	49.470	12.251	10.244	-	-	-	-	-
	48.268	181.990	18.220	48.268	-	-	-	-	-
<b>Overige lasten</b>									
Representatiekosten	70.615	48.700	51.160	70.615	-	-	-	-	-
Reis- en verblijfkosten	36.004	129.900	109.343	36.004	-	-	-	-	-
Diensten derden	9.473	26.900	112.427	9.473	-	-	-	-	-
Porti en kleine vrachten	1.512	1.500	2.035	1.512	-	-	-	-	-
	117.604	207.000	274.965	117.604	-	-	-	-	-
<b>Tijdelijke presentatie</b>									
Inrichting	1.397.414	1.540.884	1.179.643	-	1.397.414	-	-	-	-
Werving en PR	327.839	298.397	208.827	-	327.839	-	-	-	-
Marketing	36.722	-	51.563	-	36.722	-	-	-	-
Publieksbegeleiding en educatie	227.164	302.742	100.508	-	227.164	-	-	-	-
Publicaties	37.409	37.720	62.314	-	37.409	-	-	-	-
Overige lasten	226.463	129.906	274.932	-	226.463	-	-	-	-
	2.253.011	2.309.649	1.877.787	-	2.253.011	-	-	-	-
<b>Inrichting</b>									
Inrichtingskosten	358.557	428.817	346.442	-	358.557	-	-	-	-
Koerierskosten	55.480	67.700	28.792	-	55.480	-	-	-	-
Vrachtkosten	652.227	527.361	693.667	-	652.227	-	-	-	-
Verzekeringen	331.150	517.006	110.742	-	331.150	-	-	-	-
	1.397.414	1.540.884	1.179.643	-	1.397.414	-	-	-	-
<b>Werving en PR</b>									
Openingskosten	130.768	68.500	46.489	-	130.768	-	-	-	-
Publiciteit	188.897	229.897	159.014	-	188.897	-	-	-	-
Marketing	-	-	-	-	-	-	-	-	-
Sponsorkosten	324	-	120	-	324	-	-	-	-
Fotokosten	7.850	-	3.204	-	7.850	-	-	-	-
	327.839	298.397	208.827	-	327.839	-	-	-	-
<b>Marketing</b>									
Marketingacties	36.722	110.630	51.563	-	36.722	-	-	-	-
	36.722	110.630	51.563	-	36.722	-	-	-	-
<b>educatie</b>									
Educatie	227.164	302.742	100.508	-	227.164	-	-	-	-
	227.164	302.742	100.508	-	227.164	-	-	-	-
<b>Publicaties</b>									
Auteurs & redactie	16.633	11.750	25.743	-	16.633	-	-	-	-
Vertaalkosten	7.589	1.500	13.238	-	7.589	-	-	-	-
Foto-beeldrechten	6.357	7.500	12.114	-	6.357	-	-	-	-
Drukkosten	-	-	1.003	-	-	-	-	-	-
Overige kosten	6.830	16.970	10.216	-	6.830	-	-	-	-
	37.409	37.720	62.314	-	37.409	-	-	-	-
<b>Overige lasten</b>									
Representatiekosten	29.301	29.003	39.621	-	29.301	-	-	-	-
Reis- en verblijfkosten	35.887	29.629	46.520	-	35.887	-	-	-	-
Diensten derden	93.285	49.174	42.816	-	93.285	-	-	-	-
Porti en kleine vrachten	2.620	9.600	4.087	-	2.620	-	-	-	-
Symposia en studiedagen	2.344	7.500	3.903	-	2.344	-	-	-	-
Overige kosten	63.026	5.000	137.985	-	63.026	-	-	-	-
	226.463	129.906	274.932	-	226.463	-	-	-	-

dubois & co

REGISTERACCOUNTANTS

Amsterdam, 29 MAART 2012

paraaf voor waarmerkingsdoeleinden

TOELICHTING OP DE CATEGORIALE EN FUNCTIONELE EXPLOITATIEREKENING (in euro's)  
 Model I1b en I1c Handboek 'Verantwoording cultuursubsidies Instellingen 2009-2012'

	2011	2011 begroting	2010	Publieksfunctie		Collectiefunctie			Wetenschappelijke functie	
				Vaas presentatie	Tijdelijke presentatie	Registratie & Onderzoek	Conservatie & Restauratie	Verwerking & Aankoop	Onderzoek & Documentatie	Algemeen Beheer
<b>Kosten tijdelijke presentatie per tentoonstelling</b>										
Picasso in Parijs	1.254.372	1.351.320	-	-	1.254.372	-	-	-	-	-
Snapshot	506.070	533.452	-	-	506.070	-	-	-	-	-
Nieuwe Inzichten	125.492	105.500	-	-	125.492	-	-	-	-	-
Naturalisme	187.239	129.994	-	-	187.239	-	-	-	-	-
Overige	179.838	189.383	-	-	179.838	-	-	-	-	-
	<u>2.253.011</u>	<u>2.309.649</u>	-	-	<u>2.253.011</u>	-	-	-	-	-
<b>Collectiefunctie</b>										
Registratie	109.173	165.110	106.331	-	-	109.173	-	-	-	-
Conservieren	5.777	54.975	2.443	-	-	-	5.777	-	-	-
Restaureren	131.337	161.557	40.830	-	-	-	131.337	-	-	-
Overige kosten	17.165	-	23.288	-	-	5.722	5.722	5.722	-	-
	<u>263.452</u>	<u>381.642</u>	<u>172.892</u>	-	-	<u>114.895</u>	<u>142.836</u>	<u>5.722</u>	-	-
<b>Registratie</b>										
Verzekering bruiklenen	40.888	66.005	81.951	-	-	40.888	-	-	-	-
Transport bruiklenen	81.968	22.005	2.666	-	-	81.968	-	-	-	-
Digitaliseren beeldbank	68.093	77.100	21.714	-	-	68.093	-	-	-	-
	<u>109.173</u>	<u>165.110</u>	<u>106.331</u>	-	-	<u>109.173</u>	-	-	-	-
<b>Conservieren</b>										
Aankoop lijsten	1.325	6.670	1.793	-	-	-	1.325	-	-	-
Materialen	4.452	47.970	650	-	-	-	4.452	-	-	-
Glas	-	335	-	-	-	-	-	-	-	-
	<u>5.777</u>	<u>54.975</u>	<u>2.443</u>	-	-	-	<u>5.777</u>	-	-	-
<b>Restaureren</b>										
Restauratie boeken	-	1.900	2.440	-	-	-	-	-	-	-
Restauratie collectie	109.104	151.652	14.054	-	-	-	109.104	-	-	-
Materialen	22.233	7.670	24.336	-	-	-	22.233	-	-	-
Glas	-	335	-	-	-	-	-	-	-	-
	<u>131.337</u>	<u>161.557</u>	<u>40.830</u>	-	-	-	<u>131.337</u>	-	-	-
<b>Overige lasten</b>										
Representatiekosten	1.236	11.771	3.821	-	-	412	412	412	-	-
Reis- en verblijfkosten	15.929	39.171	19.467	-	-	5.310	5.310	5.310	-	-
	<u>17.165</u>	<u>50.942</u>	<u>23.288</u>	-	-	<u>5.722</u>	<u>5.722</u>	<u>5.722</u>	-	-
<b>Wetenschappelijke functie</b>										
Onderzoek	48.951	42.300	27.493	-	-	-	-	-	48.951	-
Publicaties	91.224	114.500	13.630	-	-	-	-	-	91.224	-
Documentatie	41.820	49.950	23.524	-	-	-	-	-	41.820	-
Overige kosten	113.054	109.425	41.191	-	-	-	-	-	113.054	-
	<u>295.049</u>	<u>316.175</u>	<u>105.838</u>	-	-	-	-	-	<u>295.049</u>	-
<b>Onderzoek</b>										
Symposia en studiedagen	11.201	26.600	5.996	-	-	-	-	-	11.201	-
Onderzoekskosten	37.750	15.700	21.497	-	-	-	-	-	37.750	-
	<u>48.951</u>	<u>42.300</u>	<u>27.493</u>	-	-	-	-	-	<u>48.951</u>	-
<b>Publicaties</b>										
Auteurs & redactie	2.902	10.500	3.800	-	-	-	-	-	2.902	-
Vertaalkosten	38.401	33.300	332	-	-	-	-	-	38.401	-
Foto/beeldrechten	2.781	11.000	2.640	-	-	-	-	-	2.781	-
Drukkosten	44.000	52.500	-	-	-	-	-	-	44.000	-
Overige kosten	3.140	7.200	6.858	-	-	-	-	-	3.140	-
	<u>91.224</u>	<u>114.500</u>	<u>13.630</u>	-	-	-	-	-	<u>91.224</u>	-
<b>Documentatie</b>										
Boeken en tijdschriften	37.571	35.400	19.935	-	-	-	-	-	37.571	-
Fotokosten	4.249	14.550	3.589	-	-	-	-	-	4.249	-
	<u>41.820</u>	<u>49.950</u>	<u>23.524</u>	-	-	-	-	-	<u>41.820</u>	-
<b>Overige kosten</b>										
Representatiekosten	17.112	4.350	7.850	-	-	-	-	-	17.112	-
Reis- en verblijfkosten	38.766	45.400	29.642	-	-	-	-	-	38.766	-
Diensten derden	54.904	53.250	2.052	-	-	-	-	-	54.904	-
Porti en kleine vrachten	1.525	1.925	386	-	-	-	-	-	1.525	-
Overige kosten	747	4.500	1.261	-	-	-	-	-	747	-
	<u>113.054</u>	<u>109.425</u>	<u>41.191</u>	-	-	-	-	-	<u>113.054</u>	-
<b>Algemeen Beheer</b>										
Bewaking & Beveiliging	72.462	178.094	86.337	57.969	14.492	-	-	-	-	-
Publieksservice	35.711	33.400	19.838	28.569	7.142	-	-	-	-	-
Financiële Zaken	292.627	256.000	239.847	113.744	28.436	-	-	-	-	150.447
Kantoorkosten	1.021.516	1.000.857	825.824	199.599	49.900	-	-	-	-	772.017
Algemene Zaken	2.073.134	1.392.436	1.694.579	68.643	17.161	-	-	-	-	1.987.330
Kosten Van Gogh Museum	-	-	-	-	-	-	-	-	-	-
Enterprises B.V.	2.447.824	2.337.300	2.265.403	1.958.259	489.565	-	-	-	-	-
Doorberekening	-	-	-	-	-	-	-	-	-	-
Rijksmuseum	166.028	185.400	168.822	132.822	33.206	-	-	-	-	-
	<u>5.777.245</u>	<u>5.012.687</u>	<u>4.963.006</u>	<u>2.293.961</u>	<u>573.490</u>	-	-	-	-	<u>2.909.793</u>

TOELICHTING OP DE CATEGORIALE EN FUNCTIONELE EXPLOITATIEREKENING (in euro's)  
 Model Ib en Ic Handboek 'Verantwoording cultuursubsidies Instellingen 2009-2012'

	2011	2011 begroting	2010	Publieksfunctie		Collectiefunctie			Wetenschapelijke functie
				Vaardpresentatie	Tijdelijke presentatie	Registratie & Onderzoek	Conferenties & Reünies	Vereniging & Alleen	Onderzoek & Documentatie
<b>Bewaking &amp; Beveiliging</b>									
Kosten avondontvangsten	-	85.144	-	-	-	-	-	-	-
Overige kosten bewaking beveiliging	72.462	92.950	86.337	57.969	14.492	-	-	-	-
	72.462	178.094	86.337	57.969	14.492	-	-	-	-
<b>Publieksservice</b>									
Kosten Kassa	23.852	18.400	10.057	19.082	4.770	-	-	-	-
Geldtransport	6.265	6.500	5.992	5.012	1.253	-	-	-	-
Kosten Garderobe	5.391	8.000	3.779	4.313	1.078	-	-	-	-
Kasverschillen	203	500	10	162	41	-	-	-	-
	35.711	33.400	19.838	28.569	7.142	-	-	-	-
<b>Verdeelsleutels:</b>									
De kosten van beveiliging en de publieksservice worden voor 80% naar de vaste presentatie toegerekend en voor 20% naar de tijdelijke presentatie, conform de sleutel bij de baten (entree).									
<b>Financiële Zaken</b>									
Accountant	54.831	34.700	45.490	-	-	-	-	-	54.831
Salarisadministratie	47.872	40.500	43.766	-	-	-	-	-	47.872
Koersverschillen	867	-	39.218	-	-	-	-	-	867
Bankkosten	48.611	39.000	42.807	-	-	-	-	-	48.611
Provisie Credit Card mij	142.180	141.800	147.002	113.744	28.436	-	-	-	-
	292.627	256.000	239.847	113.744	28.436	-	-	-	150.447
<b>Provisie Credit Card Maatschappijen</b>									
Deze post is volgens de verdeelsleutel 80% -20% toegerekend aan de publieksfunctie.									
<b>Kantoorkosten</b>									
Briefpapier, drukwerk	42.866	35.800	25.771	32.657	8.164	-	-	-	2.045
Kantoorbenodigdheden	30.214	32.176	27.977	4.643	1.161	-	-	-	24.410
Telefoon en faxkosten	239.421	243.355	243.114	24.476	6.119	-	-	-	208.826
Porti en kleine vrachten	56.008	70.335	49.957	1.963	491	-	-	-	53.554
Kopieerkosten	11	335	-	-	-	-	-	-	11
KLaanschaFonderh.mv.	33.141	9.800	4.601	15.325	3.831	-	-	-	13.985
Automatisering	543.116	556.146	415.717	115.534	28.883	-	-	-	398.699
Afschrijvingen	-	-	-	-	-	-	-	-	-
Abonnementen	76.739	52.910	58.687	5.002	1.250	-	-	-	70.487
	1.021.516	1.000.857	825.824	199.599	49.900	-	-	-	772.017
<b>Algemene zaken</b>									
Representatie, reis en verblijfkosten	179.624	122.843	176.363	29.314	7.329	-	-	-	142.981
Raad van Toezicht	9.413	2.700	11.557	-	-	-	-	-	9.413
Jaarverslag	34.184	26.700	27.029	-	-	-	-	-	34.184
Contributies, bijdragen	70	3.400	58	-	-	-	-	-	70
Adviseurs	1.517.576	1.044.387	1.225.196	38.330	9.582	-	-	-	1.469.664
Kosten intranet	-	-	-	-	-	-	-	-	-
Verzekeringen	32.164	31.270	33.050	-	-	-	-	-	32.164
Wachtgeldenvrijval	-	-	1.364	-	-	-	-	-	-
prépensioenvoorziening	-	-	-	-	-	-	-	-	-
Kantine- en pantrykosten	116.375	43.707	78.278	-	-	-	-	-	116.375
Bedrijfskleding	175.337	78.085	29.587	5.319	1.330	-	-	-	168.688
Afschrijving dubieuze debiteuren	5.400	-	-	4.320	1.080	-	-	-	-
Overige kosten	13.791	39.344	114.826	-	-	-	-	-	13.791
	2.073.134	1.392.436	1.694.579	68.643	17.161	-	-	-	1.987.330

**Representatie/ reis en verblijfkosten en adviseurs**

De posten representatie-reis- en verblijfkosten worden op basis van de werkelijk gemaakte kosten toegerekend aan de verschillende functies.

**Adviseurs**

De advieskosten in 2011 betreffen diverse adviestrajecten, zoals de ondersteuning de huisvestingsproblematiek en de planvorming voor de toekomstige huisvesting. Verder betreft het de ondersteuning inzake de professionalisering van de afdelingen P&O, ICT & Facilitair Bedrijf.

dubois & co

REGISTERACCOUNTANTS

Amsterdam, 29 MAART 2012

paraaf voor waarmerkingsdoeleinden.



TOELICHTING OP DE CATEGORIALE EN FUNCTIONELE EXPLOITATIEREKENING (in euro's)  
 Model IIIb en IIc Handboek 'Verantwoording cultuursubsidies Instellingen 2009-2012'

	2011	2011 begroting	2010	Publiekfunctie		Collectiefunctie			Weten- schap- pelijke functie
				Vase persoonslic	Talidike persoonslic	Regenerie & Oudfons	Confereren & Resourcen	Verwering & Altsaken	Oudfons & Druksmullie
<b>Kosten Van Gogh Museum Enterprises B.V.</b>									
Directe inkoop en kosten van de omzet	2.203.813	2.123.000	2.064.113	1.763.050	440.763	-	-	-	-
Bedrijfsauto	-	-	-	-	-	-	-	-	-
Vervoerskosten	26.733	23.000	24.180	21.386	5.347	-	-	-	-
Beurskosten	3.195	5.700	4.313	2.556	639	-	-	-	-
Winkelinrichting	10.758	10.300	16.863	8.606	2.152	-	-	-	-
Interieurwinkel	-	-	-	-	-	-	-	-	-
Monsters en modellen	11.106	6.100	6.608	8.885	2.221	-	-	-	-
Etalage en presentatiematerialen	-	-	-	-	-	-	-	-	-
Reclame en publiciteit	3.226	1.400	2.429	2.581	645	-	-	-	-
Overige verkoopkosten	18.711	19.100	21.616	14.969	3.742	-	-	-	-
Transport en magazijn	170.282	148.700	125.281	136.226	34.056	-	-	-	-
	2.447.824	2.337.300	2.265.403	1.958.259	489.565	-	-	-	-
Doorberekening									
Rijksmuseum	166.028-	185.400-	168.822-	132.822-	33.206-	-	-	-	-
	166.028-	185.400-	168.822-	132.822-	33.206-	-	-	-	-
Het Van Gogh Museum exploiteert gezamenlijk met het Rijksmuseum een shop op het Museumplein. Het Van Gogh Museum betaalt in eerste instantie alle lasten en berekent vervolgens een gedeelte daarvan door aan het Rijksmuseum naar rato van de omzetten dan wel op 50% basis.									
<b>Financiële baten en lasten</b>									
Rentebaten liquiditeiten	69.446	82.300	73.651	-	-	-	-	-	69.446
Rentebaten effecten	175.486	320.000	172.768	-	-	-	-	-	175.486
Rente Enterprises	-	171.700	-	-	-	-	-	-	-
Rentebaten Belastingdienst	32	-	-	-	-	-	-	-	32
Rentelasten	15.786-	231.700-	56.098-	-	-	-	-	-	15.786-
Vrijgevallen rente	-	-	-	-	-	-	-	-	-
Wachgeelden	-	-	-	-	-	-	-	-	-
	229.178	342.300	190.321	-	-	-	-	-	229.178
<b>Buitengewone baten en lasten</b>									
Buitengewone lasten	-	143.598-	-	-	-	-	-	-	-
	-	143.598-	-	-	-	-	-	-	-
<b>Mutatie bestemmingsfonds kunst aankopen</b>									
	2.182.052-		927.281				2.182.052-		

dubois & co  
 REGISTERACCOUNTANTS

Amsterdam, 29 MAART 2012

paraaf voor waarmerkingsscheidingen:

# Overzichten

dubois & co  
REGISTERACCOUNTANTS

Amsterdam, 29 MAART 2012

paraaf voor waarmerkingsdoeleinden.

**ENKELVOUDIGE BALANS STICHTING VAN GOGH MUSEUM**

(in euro's; na verwerking resultaat)

	31 dec. '11	31 dec. '10
<b><i>Vaste Activa</i></b>		
<b>Materiële vaste activa</b>		
Gebouwen en terreinen	10.250.822	11.381.662
Inventaris en inrichting	918.719	1.244.260
Muscale inventaris	26.240	38.437
Andere bedrijfsmiddelen	497.999	588.083
	<u>11.693.780</u>	<u>13.252.442</u>
<b>Financiële vaste activa</b>		
Deelnemingen	49.689	31.689
Van Gogh Museum Enterprises	2.862.450	2.862.450
Van Gogh Museum Enterprises II B.V.	5.625.000	-
	<u>8.537.139</u>	<u>2.894.139</u>
<b><i>Vlottende Activa</i></b>		
<b>Voorraden</b>		
Onderhanden activiteiten	211.527	215.908
Voorraden	98.008	212.388
	<u>309.535</u>	<u>428.296</u>
<b>Vorderingen</b>		
Op debiteuren	1.080.752	1.218.622
Belastingen en premies soc. verzekeringen	753.362	1.305.410
Overige vorderingen	3.614.188	3.817.206
	<u>5.448.302</u>	<u>6.341.238</u>
<b>Effecten</b>		
Beleggingsrekening	5.858.913	5.985.170
	<u>5.858.913</u>	<u>5.985.170</u>
<b>Liquide middelen</b>		
Totaal liquide middelen	3.839.420	4.988.335
<b>Totaal activa</b>	<b>35.687.089</b>	<b>33.889.620</b>

ENKELVOUDIGE BALANS STICHTING VAN GOGH MUSEUM

(in euro's; na verwerking resultaat)

	31 dec. '11	31 dec. '10
<b><i>Eigen Vermogen</i></b>		
Algemene reserve	8.105.838	7.625.317
Overige (bestemmings-) reserves	2.570.217	3.461.667
Bestemmingsfonds OCW	-	825.238
Bestemmingsfonds OCW 'Veiligheid Musea'	220.200	220.200
Bestemmingsfonds OCW 'Verbouwing Mesdag'	1.414.933	1.516.000
	<u>12.311.188</u>	<u>13.648.422</u>
<b><i>Aankoopfonds</i></b>		
Aankoopfonds	7.754.771	5.572.719
	<u>7.754.771</u>	<u>5.572.719</u>
<b><i>Voorzieningen</i></b>		
Overige voorzieningen	8.192.021	2.585.536
	<u>8.192.021</u>	<u>2.585.536</u>
<b><i>Langlopende schulden</i></b>		
Aflossingsverplichting aankoop B.V. 't Lanthuys	-	1.227.310
Investeringsubsidie	1.875.708	2.216.745
	<u>1.875.708</u>	<u>3.444.055</u>
<b><i>Kortlopende schulden</i></b>		
Schulden aan leveranciers	2.679.690	5.327.070
Belastingen en premies soc. verzekeringen	1.027.677	326.822
Overige schulden	789.301	774.569
Overlopende passiva	1.056.733	2.210.428
	<u>5.553.401</u>	<u>8.638.889</u>
<b>Totaal passiva</b>	<b>35.687.089</b>	<b>33.889.620</b>

CATEGORIALE EXPLOITATIEREKENING STICHTING VAN GOGH MUSEUM

(in euro's)

	2011	2011 begroting	2010
<b>BATEN</b>			
Directe opbrengsten	18.545.499	16.569.973	16.716.167
Indirecte opbrengsten	251.685	311.200	263.700
	<u>18.797.184</u>	<u>16.881.173</u>	<u>16.979.867</u>
Subsidie OCW CuNo			
<i>Onderdeel huren</i>	3.762.621	3.421.571	3.375.992
<i>Onderdeel exploitatiebijdragen</i>	3.282.697	3.234.797	3.475.896
<i>Onderdeel projectsubsidie</i>	822.160	-	2.594.000
Subsidie gemeente	15.842	-	84.158
Overige subsidies/bijdragen	3.711.737	2.880.018	3.488.630
	<u>11.595.057</u>	<u>9.536.386</u>	<u>13.018.676</u>
<i>Totale Baten</i>	<i>30.392.241</i>	<i>26.417.559</i>	<i>29.998.543</i>
<b>LASTEN</b>			
Salarislasten en inhuur	14.121.148	12.780.931	13.210.267
Afschrijvingen	2.074.803	2.215.317	1.948.240
Huisvestingskosten	6.459.067	5.943.829	7.310.326
Aankopen	1.007.684	2.000.000	3.499.572
Overige lasten	7.200.834	7.485.684	6.078.826
	<u>30.863.535</u>	<u>30.425.761</u>	<u>32.047.231</u>
<i>Saldo uit gewone bedrijfsvoering</i>	<i>471.294-</i>	<i>4.008.202-</i>	<i>2.048.688-</i>
Saldo rentebaten/-lasten	391.581	510.000	323.411
Saldo overige buitengewone baten en lasten	1.118.049	2.363.002	1.792.520
Mutatie aankoopfonds	2.182.052-	-	927.281
	<u>1.143.716-</u>	<u>1.135.200-</u>	<u>994.524</u>

ENKELVOUDIGE BALANS STICHTING NIEUWE VLEUGEL VAN GOGH MUSEUM

(in euro's; na verwerking resultaat)

	31 dec. '11	31 dec. '10
<b><i>Vlottende Activa</i></b>		
<b>Vorderingen</b>		
Belastingen en premies soc. verzekeringen	-	286
Overige vorderingen	10.825	10.824
	<u>10.825</u>	<u>11.110</u>
<b>Liquide middelen</b>		
Totaal liquide middelen	2.720.591	2.677.686
<b>Totaal activa</b>	<b>2.731.416</b>	<b>2.688.796</b>
<b><i>Eigen Vermogen</i></b>		
Algemene reserve	2.718.922	2.688.796
	<u>2.718.922</u>	<u>2.688.796</u>
<b><i>Kortlopende schulden</i></b>		
Overlopende passiva	12.494	-
	<u>12.494</u>	<u>-</u>
<b>Totaal passiva</b>	<b>2.731.416</b>	<b>2.688.796</b>



CATEGORIALE EXPLOITATIEREKENING STICHTING VAN GOGH MUSEUM NIEUWE VLEUGEL (in euro's)

	2011	2010
<b>LASTEN</b>		
Overige lasten	12.835	18.280
<i>Totale Lasten</i>	<u>12.835</u>	<u>18.280</u>
<i>Saldo uit gewone bedrijfsvoering</i>	12.835-	18.280-
Saldo rentebaten/-lasten	42.961	43.091
<b>Exploitatie resultaat</b>	<u><u>30.126</u></u>	<u><u>24.811</u></u>

ENKELVOUDIGE BALANS VAN GOGH MUSEUM ENTERPRISES B.V.

(in euro's; na verwerking resultaat)

	31 dec. '11	31 dec. '10
<i>Vaste Activa</i>		
<b>Immateriële vaste activa</b>		
Merkenrecht Van Gogh	71.688	99.841
	<u>71.688</u>	<u>99.841</u>
<b>Materiële vaste activa</b>		
Inventaris en inrichting	491.946	682.970
Andere bedrijfsmiddelen	34.204	5.056
	<u>526.150</u>	<u>688.026</u>
<i>Vlottende Activa</i>		
<b>Vorraden</b>		
Vorraden	1.813.815	1.495.319
	<u>1.813.815</u>	<u>1.495.319</u>
<b>Vorderingen</b>		
Debiteuren	189.639	224.888
Overige vorderingen	242.815	350.609
	<u>432.454</u>	<u>575.497</u>
<b>Liquide middelen</b>		
Totaal liquide middelen	2.509.310	2.766.710
<b>Totaal activa</b>	<b>5.353.417</b>	<b>5.625.393</b>
<i>Eigen Vermogen</i>		
Aandelenkapitaal	20.000	20.000
Algemene reserve	2.689	2.689
	<u>22.689</u>	<u>22.689</u>
<i>Langlopende schulden</i>		
Langlopende schulden	2.862.450	2.862.450
	<u>2.862.450</u>	<u>2.862.450</u>
<i>Kortlopende schulden</i>		
Schulden aan leveranciers	134.083	208.562
Belastingen en premies soc. verzekeringen	137.404	135.721
Overige schulden	132.667	119.279
Overlopende passiva	2.064.124	2.276.692
	<u>2.468.278</u>	<u>2.740.254</u>
<b>Totaal passiva</b>	<b>5.353.417</b>	<b>5.625.393</b>

CATEGORIALE EXPLOITATIEREKENING VAN GOGH MUSEUM ENTERPRISES B.V.  
(in euro's)

	2011	2011 begroting	2010
<b>BATEN</b>			
Directe opbrengsten	395.871	328.000	287.778
Indirecte opbrengsten	7.182.106	7.178.000	6.690.335
<i>Totale Baten</i>	<b>7.577.977</b>	<b>7.506.000</b>	<b>6.978.113</b>
<b>LASTEN</b>			
Salarislasten en inhuur	2.533.495	1.811.000	2.043.069
Afschrijvingen	273.845	242.900	239.465
Huisvestingskosten	588.691	307.500	321.527
Overige lasten	2.726.301	2.470.300	2.404.980
<i>Totale Lasten</i>	<b>6.122.332</b>	<b>4.831.700</b>	<b>5.009.042</b>
<i>Saldo uit gewone bedrijfsvoering</i>	1.455.645	2.674.300	1.969.071
<b>Saldo rentebaten/-lasten</b>	205.500-	167.700-	176.551-
Winstuitkering aan Stichting Van Gogh Museum	1.250.145-	2.506.600-	1.792.520-
<b>Saldo overige buitengewone baten en lasten</b>	<b>1.250.145-</b>	<b>2.506.600-</b>	<b>1.792.520-</b>
<b>Exploitatie resultaat</b>	<b>-</b>	<b>-</b>	<b>-</b>

ENKELVOUDIGE BALANS VAN GOGH MUSEUM ENTERPRISES II B.V.

(in euro's; na verwerking resultaat)

	31 dec. '11
<i>Vlottende Activa</i>	
<b>Liquide middelen</b>	
Totaal liquide middelen	18.000
<b>Totaal activa</b>	<b>18.000</b>
<i>Eigen Vermogen</i>	
Aandelenkapitaal	18.000
Agio	1.875.000
Algemene reserve	7.500.000-
	<u>5.607.000-</u>
<i>Langlopende schulden</i>	
Aflossingsverplichting	<u>5.625.000</u>
	5.625.000
<b>Totaal passiva</b>	<b>18.000</b>

CATEGORIALE EXPLOITATIEREKENING VAN GOGH MUSEUM ENTERPRISES II B.V.  
(in euro's)

---

	<b>2011</b>
<b>BATEN</b>	
Directe opbrengsten	-
Indirecte opbrengsten	-
<i>Totale baten</i>	<hr/> -
<b>LASTEN</b>	
Overige lasten	
<i>Totale Lasten</i>	<hr/> -
<i>Saldo uit gewone bedrijfsvoering</i>	-
Saldo rentebaten/-lasten	-
Saldo overige buitengewone baten en lasten	-
<i>Exploitatie resultaat</i>	<hr/> <hr/> -

ENKELVOUDIGE BALANS PP10 B.V.

(in euro's; na verwerking resultaat)

	31 dec. '11	31 dec. '10
<i>Vlottende Activa</i>		
<b>Vorderingen</b>		
Debiteuren	-	3.273
Belastingen en premies soc. verzekeringen	55.521	-
Overige vorderingen	2.361	43.214
	<u>57.882</u>	<u>46.486</u>
<b>Liquide middelen</b>		
Totaal liquide middelen	176.154	66.075
<b>Totaal activa</b>	<b>234.035</b>	<b>112.562</b>
<i>Eigen Vermogen</i>	<u>123.099-</u>	<u>102.683-</u>
	123.099-	102.683-
<i>Kortlopende schulden</i>		
Schulden aan leveranciers	203.218	73.203
Belastingen en premies soc. verzekeringen	93.448	39.841
Overige schulden	60.468	102.200
	<u>357.134</u>	<u>215.244</u>
<b>Totaal passiva</b>	<b>234.035</b>	<b>112.562</b>

CATEGORIALE EXPLOITATIEREKENING PP10 B.V.  
(in euro's)

	2011	2010
<b>BATEN</b>		
Indirecte opbrengsten	2.280.379	2.282.103
<i>Totale Baten</i>	<u>2.280.379</u>	<u>2.282.103</u>
<b>LASTEN</b>		
Salarislasten en inhuur	1.407.003	1.604.586
Overige lasten	914.481	896.093
<i>Totale Lasten</i>	<u>2.321.484</u>	<u>2.500.679</u>
<i>Saldo uit gewone bedrijfsvoering</i>	41.106-	218.575-
Saldo rentebaten/-lasten	272	740
<b>Exploitatie resultaat</b>	<u><u>40.833-</u></u>	<u><u>217.835-</u></u>



Overige gegevens

dubois & co  
REGISTERACCOUNTANTS

Amsterdam, 29 MAART 2010

paraat voor waarmerkingsdoelinden.



### CONTROLEVERKLARING VAN DE ONAFHANKELIJKE ACCOUNTANT

Deze controleverklaring is afgegeven ten behoeve van het ministerie van Onderwijs, Cultuur en Wetenschap.

Aan: de Raad van Toezicht van Stichting Van Gogh Museum te Amsterdam.

#### Verklaring betreffende de jaarrekening

Wij hebben de in dit rapport opgenomen jaarrekening 2011 Stichting Van Gogh Museum te Amsterdam gecontroleerd. Deze jaarrekening bestaat uit de balans per 31 december 2011 en de exploitatierekening over 2011 met de toelichting, waarin zijn opgenomen een overzicht van gehanteerde grondslagen voor de financiële verslaggeving en andere toelichtingen.

#### Verantwoordelijkheid van het bestuur

Het bestuur van de entiteit is verantwoordelijk voor het opmaken van de jaarrekening die het vermogen en het resultaat getrouw dient weer te geven alsmede voor het opstellen van het bestuursverslag, beide in overeenstemming met het Handboek Verantwoording Cultuursubsidies Instellingen 2009-2012, alsmede hetgeen is opgenomen in de Richtlijnen voor de Jaarverslaggeving, in het bijzonder Richtlijn 640 "Organisaties zonder winststreven". Het bestuur is tevens verantwoordelijk voor de financiële rechtmatigheid van de in de jaarrekening verantwoorde baten, lasten en balansmutaties. Dit houdt in dat deze bedragen in overeenstemming dienen te zijn met de in de relevante wet- en regelgeving opgenomen bepalingen. Het bestuur is ten slotte verantwoordelijk voor een zodanig interne beheersing als het noodzakelijk acht om het opmaken van de jaarrekening en de naleving van de relevante wet- en regelgeving mogelijk te maken zonder afwijkingen van materieel belang als gevolg van fraude of fouten.

#### Verantwoordelijkheid van de accountant

Onze verantwoordelijkheid is het geven van een oordeel over de jaarrekening op basis van onze controle. Wij hebben onze controle verricht in overeenstemming met Nederlands recht, waaronder de Nederlandse controlestandaarden en het Controleprotocol Cultuursubsidies Instellingen 2009-2012. Dit vereist dat wij voldoen aan voor ons geldende ethische voorschriften en dat wij onze controle zodanig plannen en uitvoeren dat een redelijke mate van zekerheid wordt verkregen dat de jaarrekening geen afwijkingen van materieel belang bevat.

Een controle omvat het uitvoeren van werkzaamheden ter verkrijging van controle-informatie over de bedragen en de toelichtingen in de jaarrekening. De geselecteerde werkzaamheden zijn afhankelijk van de door de accountant toegepaste oordeelsvorming, met inbegrip van het inschatten van de risico's dat de jaarrekening een afwijking van materieel belang bevat als gevolg van fraude of fouten.

Oranje Nassaulaan 1  
1075 AH Amsterdam  
Postbus 53028  
1007 RA Amsterdam

Telefoon 020 571 23 45  
Telefax 020 664 21 87  
E-mail info@dubois.nl  
www.dubois.nl  
KvK nummer 34374865

#### VENNOTEN

drs. A.P. Buteijn  
drs. J.J.M. Huijbregts  
M. Karman  
J.J.H.G. Stengs  
drs. G. Visser

#### MEDEWERKERS-REGISTERACCOUNTANT

M. Belkadi

drs. P.A.J.M. Bonants  
drs. R.W.J. Bruinooge

#### SENIOR ORGANISATIEADVISEUR

drs. P.W.A. Kasteleyn, RC



Bij het maken van deze risico-inschattingen neemt de accountant de interne beheersing in aanmerking die relevant is voor het opmaken van de jaarrekening en voor het getrouwe beeld daarvan alsmede voor de naleving van de relevante wet- en regelgeving, gericht op het opzetten van controlewerkzaamheden die passend zijn in de omstandigheden. Deze risico-inschattingen hebben echter niet tot doel een oordeel tot uitdrukking te brengen over de effectiviteit van de interne beheersing van de stichting.

Een controle omvat tevens het evalueren van de geschiktheid van de gebruikte grondslagen voor financiële verslaggeving en de gebruikte financiële rechtmatigheidscriteria en van de redelijkheid van de door het bestuur van de stichting gemaakte schattingen, alsmede een evaluatie van het algehele beeld van de jaarrekening.

Wij zijn van mening dat de door ons verkregen controle-informatie voldoende en geschikt is om een onderbouwing voor ons oordeel te bieden.

### *Oordeel betreffende de jaarrekening*

Naar ons oordeel geeft de jaarrekening een getrouw beeld van de grootte en de samenstelling van het vermogen van Stichting Van Gogh Museum te Amsterdam per 31 december 2011 en van het resultaat over 2011 in overeenstemming met het Handboek Verantwoording Cultuursubsidies Instellingen 2009 -2012. Tevens is daarmee voldaan aan de Richtlijnen voor de jaarverslaggeving en in het bijzonder Richtlijn 640: "Organisaties zonder winststreven".

Voorts zijn wij van oordeel dat de in deze jaarrekening verantwoorde baten, lasten en balansmutaties over 2011 voldoen aan de eisen van financiële rechtmatigheid. Dit houdt in dat deze bedragen in overeenstemming zijn met de in de relevante wet- en regelgeving opgenomen bepalingen, zoals die in de subsidiebeschikking en het Controleprotocol Cultuursubsidies Instellingen 2009-2012 zijn vermeld.

### **Verklaring betreffende overige bij of krachtens de wet gestelde eisen**

Ingevolge artikel 2:393 lid 5 onder e en f BW vermelden wij dat ons geen tekortkomingen zijn gebleken naar aanleiding van het onderzoek of het bestuursverslag, voor zover wij dat kunnen beoordelen, overeenkomstig Titel 9 Boek 2 BW en het Handboek Verantwoording Cultuursubsidies Instellingen 2009-2012 is opgesteld, en of de in artikel 2:392 lid 1 onder b en met h BW vereiste gegevens zijn toegevoegd. Tevens vermelden wij dat het bestuursverslag, voor zover wij dat kunnen beoordelen, verenigbaar is met de jaarrekening zoals vereist in artikel 2:391 lid 4 BW.

Amsterdam, 29 maart 2012

Dubois & Co. Registeraccountants

M. Karman

P.A.J.M. Bonants

